

Allhelgona med Skänninge stadsområde

ALLHELGONA socken med Skänninge stad, som omgives av socknen på alla sidor, tillhör Göstrings härad. Den är en av länets största och fruktbaraste slättbygder. Jordarten är mestadels sand och lera. Genom socknen går Skenaån, som här upptager en del mindre åar. Bland egendomarna märkas Fallsberg, Hageby samt Lindevads säteri, som på sin tid tillhörde Skänninge kloster. Den forna biskopsgården Biskopsberga är uppdelad i åtskilliga mindre egendomar.

Formininen: Om mycket tidig bebyggelse vittna talrika här gjorda fynd, ända från stenåldern. Från Skänninge omtalas inte mindre än fem runstenar. Och vid Biskopsberga, Hageby, Vistena och Örn märkas, järnåldersgravfält.

Areal: 32,51 kvkm. Enligt 1938 års fastighetstaxering är ägovidden: 2.155,37 har åker, 56,6 tomt och trädgård, 33,4 slätteräng, 39,34 kultiverad betesäng, 170,78 annan betesäng, 642,79 skogsmark, 18,24 övrig mark.

Jordbruksvärde: 3.043.000 kr. I jordbruksvärdet ingående värde å skogsmark: 29.000 kr. Skogsvärde: 112.800 kr. Tomt- och industrivärde: 5.000 kr. Invånarantal: 796 (1940). För Skänninge stad är arealen 910 har, därav 907 har land; jordbruksvärde: 796.300 kr. Invånarantal: 1.802 (1940).

Allhelgona — "Helgona" 1357 — bildar med Skänninge stad jämte Bjälbo ett pastorat. — Kyrkan, som ligger i Skänninge, är av tegel, treskeppig med västtorn; den är uppförd under senare delen av 1200-talet. En restaurering företogs 1927—29.

Kyrkoherde: Wede, Georg Vilhelm Timoteus. Komminister: Hermansson, John Folke.



Biskopsberga Backgård

Postadr.: Skänninge. Tel. 200.

Areal: Total 39 har, därav 34 åker, 5 skogs- o. betesmark. Tax.-v. 44.200.

Jordart: Bl. lera, dung- o. sandjord, överv. lerbotten. Skogsbest.: Barrskog. Manbyggn. uppf. omkr. 1830, flyglarna ungefär samtida. Stall, ladug. o. loge 1918. 3 hästar, 13 kor, 15 ungdjur, kliniskt undersökta, 1 avelstjur, S. R. B.-besättn. Traktordrift. Gården till släkten 1892 genom köp av nuv. äg., vilken brukade den till 1924, då sonen övertog den på arrende.

Äg.: K. A. Vurnell.

Arr.: Eskil Vurnell f. 22/5 01. Son till Karl Adolf Vurnell o. h. Hedvig Ulrika f. Andersson. Gift 37 med Greta f. Svensson. Barn: Kerstin f. 38.



Biskopsberga Brunnsgård

Postadr.: Skänninge. Tel. 185.

Areal: Total 130 har, därav 68 åker, 20 skog, 42 ängs- o. betesmark. Tax.-v. 97.900.

Jordart: Bl. lerjord o. något sandmylla. Skogsbest.: Barrskog med inslag av björk. Manbyggn. med flyglar uppf. i början av 1800-talet, renov. 1927. Ladug. uppf. omkr. 1900, loge 1913. 6 hästar, 5 unghästar, därav 2 prem. ston, 1 avelstjur, 25 kor, 25 ungdjur. Kliniskt undersökt. Delv. stamb.-f. S. R. B.-besättn. Gården till släkten 1921 genom köp av Frans Oskar V. Andersson, som brukade den till sin död 1937, då hans söner övertog den på arrende.

Äg.: Frans Oskar V. Anderssons stb. F. O. V. A. f. 1868, död 37. Gift 1899 med Anna Matilda f. Andersson. Barn: Gunnar Julius, Oskar Martin, David Helmer, Karl-Erik.



Biskopsberga Frälsegård

Postadr.: Skänninge. Tel. 311.

Areal: Total 26 har, därav 18,5 åker, 3 skog, resten betesvall. Tax.-v. 24.700, därav jordbruksv. 24.100, skogsv. 600.

Jordart: Mulljord på lerbotten, dels sandjord på kalkörsbotten o. dels lerjord. Skogsbest.: Barrskog. Man- o. ekonomibyggn. uppf. i mitten av 1800-talet. 4 hästar, 16 nötkreatur, 7 svin, 75 höns. Gården till släkten 1917.

Äg.: David Oskar Hjalmar Andersson f. 1885. Son till Anders August Jakobsson o. h. h. Ida Karolina f. Karlsson. Gift 17/3 17 med Jenny Maria f. Andersson. Barn: Margit, Tage, Alvar.



Biskopsberga Storgård

Postadr.: Skänninge.

Areal: Total 51 har, därav 31,5 åker, 2,5 skog, 17 hagmark. Tax.-v. 48.100.

Jordart: Överv. lätt o. styv lerjord samt något lerbl. grusjord. Skogsbest.: Barrskog. Manbyggn. omb. 1932, flyglarna av äldre datum. Ekonomibyggn. uppf. 1939, bryggstugan äldre. 3 hästar, 10 kor, 12 ungdomdjur. Besättn. kliniskt undersökt. Traktordrift. Gården till släkten 1895 genom arrende av nuv. arr:s fader. Nuv. arr. tillträdde 1932.

Äg.: Kyrkofonden.

Arr.: Torsten Axelsson f. 31/8 1900.

Arr.: Har genomgått Hvilans lantmannaskola.



Biskopsberga Säteri

Postadr.: Skänninge. Tel. 41.

Areal: Total 140 har, därav 64 åker, 63 skogs- o. betesmark, 11 ängsmark, 2 tomt o. trädg. Tax.-v. 109.700.

Jordart: Muljord o. sandmylla på lerbotten. Skogsbest.: Bl. barr- o. björkskog. Manbyggn. troligen uppf. omkr. början av 1800-talet, 2 flygelbyggn. Ekonomibyggn. uppf. 1910. Gården inköptes av J. J. Karlsson 1893.

Äg.: Johan Julius Karlssons stbh. J. J. K. f. 1848, död 36. Son till Karl Gustav Andersson från Styra s:n, o. h. h. Maria Elisabet Samueldotter. Gift 1870 med Klara Karolina Nilsson f. 1848. Barn: Jenny, Elin.



Bränna

Postadr.: Skänninge. Tel. 73.

Areal: Total 70 har, därav 62 åker, 8 kulturbete. Tax.-v. 87.400.

Jordart: Lättmylla. Manbyggn. uppf. för 15 år sedan. Ladug. 50—60 år gammal. 6 hästar, 1 tjur, 20 kor, 19 ungdomdjur, svin o. höns till husbehov. Traktordrift. Gården arrend. sedan 1905 av nuv. brukaren, som tidigare ägt Vallersta gård.

Äg.: Staten.

Arr.: Patron Gustav Teodor Samuelsson f. 1867. Son till Karl Johan Samuelsson o. h. h. Hedvig. Gift med Alma Maria f. Magni.

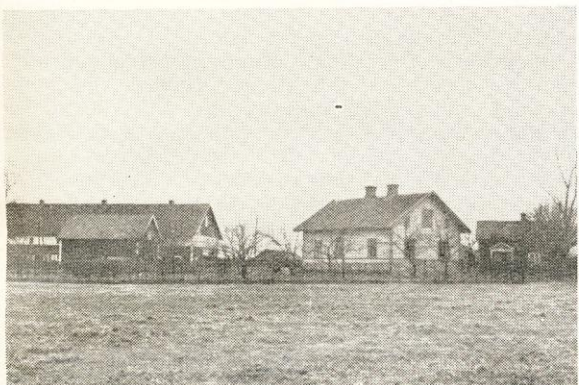
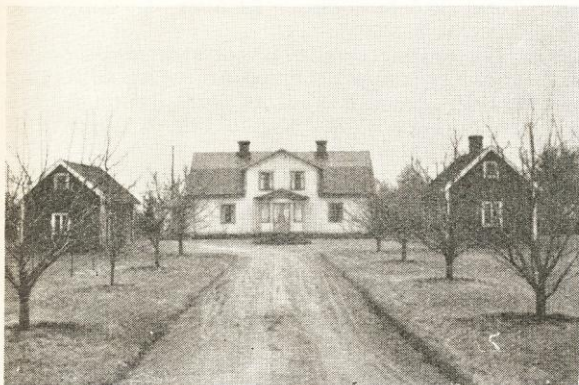

Fallsberg Öster- och Västergård

Postadr.: Skänninge. Tel. 43 o. 243.

Areal: Total 132 har, därav 102,7 åker, 2 skog, 27,3 ängsmark o. kultiv. betesmark. Tax.-v. 149.200.

Jordart: Lermylla. Manbyggn. uppf. på 1860-talet, flyglar på 1840-talet. Ladug. o. loge uppf. 1874, svinhus 1918. 7 hästar, 1 tjur, 25 kor, 25 ungdjur, 10 svin. Kliniskt undersökt besättning av låglandsras. Traktordrift. Areal rördikad. Nuv. äg. köpte gården 1904 och brukade den till 1932, då hans son övertog den på arrende.

Äg.: Anders Alfred Andersson f. 27/5 1865. Son till Anders Andersson o. h. h. Maria Kristina f. Andersson. Gift 1889 med Selma Matilda f. Nilsson. Barn: Bengt f. 1891, Enok Andreas f. 1894.

Äg.: Riksdagsman 1912—14, landstingsman 1910—12.

Arr.: Bengt Bjelle f. 2/6 1891. Son till äg. Gift 25 med Elna Hildur Maria f. Nilsson. Barn: Kerstin f. 24, Inga-Lisa f. 25, Gunilla f. 28, Ylva f. 30, Ann-Sofi f. 32.

Arr.: Genomgick Lunnevals lantmanna- o. folkhögskola 1907—10.

Fallsberg Östergård

Postadr.: Skänninge. Tel. 197.

Areal: Total 25 har, därav 20 åker, 5 skog. Tax.-v. 30.100.

Jordart: Mylla på lerbotten o. något syrsand. Skogsbest.: Barrskog. Manbyggn. uppf. omkr. 1860, renov. 1909, flyglar samtid. Magasin uppf. 1906, loge 1913, ladug. o. stall 1915. 5 hästar, 1 tjur, 19 kor, 10 ungdjur, 4 svin, 60 höns. Traktordrift. Nuv. äg:s fader köpte gården 1885 och brukade den till 1930, då nuv. äg. övertog densamma.

Äg.: Konrad Leo Andersson f. 3/7 1883. Son till Joh. August Andersson o. h. h. Johanna Augusta f. Johansson.

Follinge Nygård

Postadr.: Skänninge. Tel. 86.

Areal: Total 60 har, därav 35 åker, 25 skogs- o. betesmark. Tax.-v. 57.500.

Jordart: Syrsand o. svartmylla. Skogsbest.: Barrskog. Man- o. ekonomibyggn. uppf. 1900. Gården elektrifierades 1933. 4 hästar, 30 nötkreatur, 5 svin, 60 höns. Arealen rördikad. Traktordrift.

Äg.: Gustaf Adolf Ahlmark f. 1871. Son till Jonas Gustafsson o. h. h. Anna Greta f. Svensson. Gift 04 med Amanda f. Ek. Barn: Artur, Karin, Greta.

Arr. (sedan 1933): Axel Gunnar Roth f. 1899. Son till Karl Roth o. h. h. Emilia f. Jonsson. Gift 31 med Ylva Linnéa f. Nygren. Barn: Bo Gunnar f. 34, Lars Håkan f. 40.

Follinge Postgård

Postadr.: Skänninge. Tel. 80.

Areal: Total 41,5 har, därav 39 åker, 2,5 kultiv. betesmark. Tax.-v. 52.000.

Jordart: Dungsjord o. syrsandsjord. Manbyggn. uppf. 1767, veranda tillb. o. reveterad i början av 1900-talet. Ladug., stall o. loge uppf. 1902, magasin o. svinhus 1916. Gården elektrifierad. 4 hästar, 17 nötkreatur, 30—40 svin, 25 höns. Traktordrift. Arealen rördikades i början av 1900-talet. Gården till slakten 1896 genom nuv. arr:s fader. Nuv. arr. tillträdde 1939.

Äg.: Staten.

Arr.: Nils Axelsson. Son till Axel Teodor Andersson o. h. h. Anna f. Nilsson.



Follinge Rusthåll

Postadr.: Skänninge. Tel. 54.

Areal: Total 102,5 har, därav 72,5 åker, 30 skogs- o. betesmark. Tax.-v. 86.100.

Jordart: Ler- o. svartmylla. Skogsbest.: Barrskog. Manbyggn. uppf. i slutet av 1700-talet. Ekonomibyggn. uppf. omkr. 1850, modern. 1925. Gården elektrifierades 1920. 5 hästar, 35 nötkreatur, 8 svin, 100 höns. Arealen rördikades 1909. Gården inköptes av nuv. äg. 1936.

Äg.: Folke Axby f. 09. Son till Gustav Karlsson o. h. n. Anna Jansson. Gift 37 med Anne Marie f. Jansson.

Follinge Västergård

Postadr.: Skänninge. Tel. 116.

Areal: Total 26,5 har, därav 22 åker, 4,5 kultiv. betesmark. Tax.-v. 26.200.

Jordart: Lerjord, syrsand o. något svartmylla på lerbotten. Manbyggn. uppf. för 200 år sedan, tillb. 1920. Loge uppf. 1930, ladug. o. stall av äldre datum. 2 hästar, 1 unghäst, 1 S. R. B.-tjur, 10 kor, 6 ungdjur, 40 höns. Besättn. kliniskt undersökt. Traktordrift. Nuv. äg. köpte 1935 gården av sin svärfader David Gustavsson.

Äg.: Nils Ivan Robert Schenström f. 17/6 1896. Son till Garvoll Robert Schenström o. h. h. Emeli f. Ohlin. Gift 24 med Valborg f. Gustavsson. Barn: Nils Gustav, Sture Anders, Ake Reinhold.



Hageby Backgård

Postadr.: Skänninge. Tel. 155.

Areal: Total 90 har, därav 65 åker, 25 skog. Tax.-v. 91.300.

Jordart: Lermylla, klapperstensjord o. något sandjord. Skogsbest.: Barrskog. Manbyggn. troligen uppf. i början av 1800-talet, två flyglar finnas. Ekonomibyggn. uppf. omkr. 1870, inredda med vattenledning. 6 hästar, därav 2 prem. ston, 3 unghästar, 1 S. R. B.-tjur, 24 kor, 20 ungdjur, 25 svin, 70 höns. Besättn. kliniskt undersökt. Gården till släkten 1930 genom köp.

Äg.: Karl Josef Johansson f. 18/10 1881. Son till August Johansson o. h. h. Eva Lotta f. Adolfsson. Gift 19 med Helga f. Gustavsson. Barn: Algot, Valborg, Gunborg, Rosali, Vilgot.



Hageby Storgård och Källgård

Postadr.: Skänninge. Tel. 5.

Areal: Total 185,5 har, därav 140 åker, 45,5 skog. Tax.-v. 185.600.

Jordart: Ler- o. syrsandsjord. Skogsbest.: Barrskog. Manbyggn. uppf. ursprungl. 1777, restaur. i början av 1900-talet o. 1938. Stall, ladug. o. loge omb. 1913. 5 arbetarebostäder finnas. Gården är elektrifierad. 11 hästar, 84 nötkreatur, 10 svin, 100 höns. Arealen helt rördikad. Gården till släkten 1938 genom köp av framlidne Robert Andreas Andersson. I sambruk drivs de av stbh. ägda gårdarna Brogårds-Humpen i Järstads s:n om 2,66 har åker, tax.-v. 3.700, o. Öjebro Majorskvarnhumpen i Herrberga s:n om 2,90 har åker, tax.-v. 3.500, samt egend. Slottets Frälsegård i Fornåsa s:n.

Äg.: Robert Andreas Anderssons stbh. R. A. A. f. 1879, död 38. Son till Anders Johan Andersson o. h. h. Lovisa f. Nilsson. Gift 10 med Elsa Alvida Johansson f. 1887. Barn: Sven f. 11, Gösta f. 12, Roland f. 13, Stina f. 20.





Lagmansberga, Hoffmansgård

Postadr.: Skänninge. Tel. 14 Lagmansberga.

Areal: 16 har åker. Tax.-v. 21.000.

Jordart: Mylla på lerbotten. Manbyggn. uppf. omkr. 1860. Ekonomibyggn. uppf. 1915, 1935, o. 1939. 2 hästar, 1 unghäst, 8 kor, 4 ungdjur, 8—10 svin, c:a 60 höns. Gården inköptes 1919.

Äg.: Syskonen Frida, Sally o. Erik Larsson. Barn till Alfred Larsson o. h. h. Emma f. Nilsson.



Lagmansberga Storgård

Postadr.: Fågelsta. Tel. 4 Lagmansberga.

Areal: Total 61 har, därav 46 åker, 15 skog- o. betesmark. Tax.-v. 61.000, därav 15.000 i Fivelstads s:n.

Jordart: Sandbl. lermylla. Skogsbest.: Barrskog. Manbyggn. uppf. för c:a 85 år sedan. Ekonomibyggn. uppf. 1921, svinhus o. höns hus 1932, loge o. lada 1937, magasin 85 år gammalt. 4 hästar, 18 kor, 12 ungdjur, 2 svin, c:a 100 höns. Besättn. reakt.-fri. Traktordrift. Arealen täckdikad med rör o. sten. Gården till släkten 1906 genom nuv. äg:s fader. Nuv. äg. tillträdde 1933.

Äg.: Knut Konrad Andersson f. 1889. Son till Karl Erik Andersson o. h. h. Augusta Kristina. Gift 18 med Hulda Elisabet f. Davidsson. Barn: Karl Erik, Gunnar, Ingemar o. Ingrid Knutsson.

Äg.: Led. av komm.- o. tax.-nämnd. m. fl. uppdrag.



Lagmansberga, Kronogården

Postadr.: Fågelstad. Tel. 1 Lagmansberga.

Areal: Total 51 har, därav 34,5 åker, 15 skogs- o. betesmark, 1,5 kultiv. betesmark. Tax.-v. 44.200.

Jordart: Sand- o. lermylla. Skogsbest.: Barrskog. Manbyggn. uppf. 1870, senare restaur. Ekonomibyggn. uppf. 1919. Cementerad o. inredd med vattenledning. 5 hästar, 2 unghästar, 1 tjur, 12 kor, 10 ungdjur, 20 svin, 150 höns. Besättn. kliniskt undersökt. Arealen rörtäckdikad. I 4 kända generationer har gården varit i släktens ägo. Nuv. äg. övertog den på arrende 1907 o. inköpte den 1939.

Äg.: Isak Aronsson f. 1879. Son till Klas Aronsson o. h. h. Matilda f. Samuelsson. Gift 24 med Maria f. Karlsson. Barn: Karl Gunnar f. 26.

Äg.: Nämndeman o. överförmyndare. Ordf. i komm.- o. kyrkofullm. m. fl. uppdrag.



Lindevad

Postadr.: Skänninge. Tel. 157.

Areal: Total 251,5 har, därav 170 åker, 36,5 skog, 37 kultiv. betesmark, resten tomt o. park. Tax.-v. 227.300.

Jordart: Syrsand o. lerjord. Skogsbest.: Barrskog. Djurbesättn.: 15 hästar, 6 unghästar, ett 20-tal tjurar, 50 kor, 50 ungdjur. Egend. har en synnerligen förnämlig nötkreatursbesättn. av låglandsras, vilken härstammar dels från Stensund o. dels från Stavlösa-Röbybesättningen o. har hitkommit efter år 1926, då den gamla besättningen nedslaktades på grund av mul- o. klövsvjuka. Djuren äro samtliga stamb.-f. o. reakt.-fria. Till egendomens drift användas mjölkmaskiner o. traktor. Åkerarealen är täckdikad med rör efter plan.

Egendomens huvudbyggnad är ett reveterat trähus i en våning, enligt en gammal järntavla å frontespisen uppfört av greve Erik Lindsköld år 1675. Den omges

av 2 större flyglar samt en trädgård på 3 har med vattenfontän och några urgamla balsampopplar. Ekonomibyggnader äro byggda 1926—27, en arbetarbostad 1905.

Egendomen motsvarar ett "Hundevad", som 1330 av Ulv Magnusson försålde till borgaren Birger Magnus Olsson i Skänninge, vilken i sin tur donerade detsamma till Skänninge nunnekioster. 1630 ägdes den av en Stuart förmodligen genom donation från Kronan. Sedan kom som ägare efter varandra ryttmästaren Magnus Gripensköld, sonen ryttmästare Johan Gripensköld och den berömde statsmannen den ovannämnde Erik Lindsköld, vilken var kungl. råd hos Karl XI. Det är han som givit gården dess nuvarande namn. Genom hans dotters gifte kom egendomen till landshövding friherre Isak Funck, som efterträddes av friherre Erik Funck. Sedan kommo i tur och ordning lagman J. Uggla, ryttmästaren Samuel Akerhielm, major Karl von Walden, ryttmästare Johan Gust. Sparrsköld, död å gården 1805, major Åke G. Holst, död 1812, dennes änka f. Huitfeldt, nämndeman Nils Olsson (1853), kapten Claes Kugelberg å Spällinge och dennes son kapten Klas August Kugelberg, som 1906 sålde Lindevad till nuvarande ägarens fader. Nuvarande ägaren, som tillträdde 1924, har utfört omfattande lantbruksförbättringar.

Äg.: Samuel Littorin f. 1886. Gift 17 med A. M. Hansen. Barn: Sture (med. doktor), Inger (gymnastikdirektör vid Nora lasarett), Sven.

Äg.: Ordf. i komm.-nämnd., komm.-stämman, tax.-nämnd. m. fl. uppdrag. Student 1907, genomgick Göteborgs handelsskola 1908, underlöjtnant vid I 2 1909, löjtnant 1915, kapten 1925. RVO.



Snyttlinge Storgård

Postadr.: Skänninge. Tel. 327.

Areal: Total 92,9 har, därav 64,9 åker, 16 skog, 12 betesmark. Tax.-v. 87.900.

Jordart: Ler-, sand- o. mulljord, huvudsakl. på lerbotten. Skogsbest.: Barrskog med inslag av björk. Manbyggn. uppf. i början av 1800-talet, flyglar 1870. Ekonomibyggn. uppf. omkr. 1870. 5 hästar, 1 S. R. B.-tjur, 20 kor, 15 ungdjur, 5 modersuggor, 10 svin. Nuv. arr. övertog arrendet av gården 1938.

Äg.: Alma B. K. Samuelsson med döttrar.

Arr.: Einar Andersson f. 9/3 1900. Son till Carl Otto Andersson o. h. h. Klara Matilda f. Trennmohr. Gift 39 med Alva Ingegerd f. Samuelsson.



Snyttlinge Trangård

Postadr.: Skänninge. Tel. 123.

Areal: Total 100 har, därav 70 åker, 15 skog, 15 kultiv. betesmark. Tax.-v. 99.100.

Jordart: Lermylla på lerbotten o. mylla på syrsandsbotten. Skogsbest.: Barrskog med inslag av björk. Manbyggn. uppf. 1871—72, flyglar 1871. Ladug. o. magasin uppf. samtid. med manbyggn., stall o. mjölkrum nyinredda 1927, arbetarbostäder renov. 12 hästar, därav 6 prem. ston, 1 avelstjur, 28 kor, 28 ungdjur, 6 modersuggor, 30 svin. Reakt.-fri stamb.-f. S. R. B.-besättn. Arealen täckdikad o. alla byggn. inredda med vatten- o. avloppsledning. Gården till släkten 1923 genom köp från Johan Salomonssons stbh.

Äg.: Lars Oskar David Larsson f. 5/3 1890. Son till Klas Oskar Konrad Larsson o. h. h. Klara Elisabet f. Johansson.



Stavgård 1

Postadr.: Skänninge.

Areal: Total 16,3 har, därav 9,5 åker, 6,8 skogs- o. betesmark. Tax.-v. 15.700.

Jordart: Sand- o. svartmylla på lerbotten. Skogsbest.: Barr- o. lövskog. Manbyggn. uppf. 1846, restaur. 1935. Ekonomibyggn. uppf. 1929. 2 hästar, 6 kor, 3 ungdjur, 8—10 svin, 20—40 höns. Gården till släkten 1927 genom nuv. äg.

Äg.: Albert Andersson. Son till Anders Olsson o. h. h. Klara f. Pettersson. Gift 08 med Hilda f. Ceder. Barn: Olof f. 09 (död 36), Rut f. 13, Ester f. 17.

Arr. (sedan 1937): Sven Karlsson f. 11. Son till Ernst Karlsson o. h. h. Agnes f. Vahlström. Gift 36 med Hulda Elisabet f. Ceder. Barn: Sven Erik f. 36, Einar f. 38, Karl Edvard f. 40.



Vistena Askegård

Postadr.: Skänninge. Tel. 147.

Areal: Total 59 har, därav 45 åker, 14 skogs- o. betesmark.

Jordart: Dungjord. Skogsbest.: Barrskog. Manbyggn. uppf. för omkr. 100 år sedan, renov. 1925. Ekonomibyggn. uppf. i mitten av 1800-talet, loge 1890. 5 hästar, 1 unghäst, 1 tjur, 14 kor, 14 ungdjur, 10 svin, 150 höns. Traktordrift. Besättn. kliniskt undersökt. Nuv. arr. övertog gården 1935.

Äg.: D. Andersson o. Lars Erik Farmansson, Borensberg.

Arr.: David Albin Karlsson f. 1/3 1887. Son till Reinhold Karlsson o. h. h. Anna f. Karlsson. Gift 18 med Agnes f. Andersson. Barn: Inga, Sune.



Vistena Askegård och Södergård

Postadr.: Skänninge. Tel. 91.

Areal: Total 80,5 har, därav 70 åker, 10,5 skog o. betesmark, därav 7,5 kultiv. Tax.-v. 91.700.

Jordart: Dung- o. lerjord. Skogsbest.: Barrskog. Manbyggn. uppf. 1890. Ladug., stall o. loge uppf. 1875, magasin 1894. 3 arbetarbostäder finnas. Gården elektrifierad sedan 1920. 8 hästar, 40 nötkreatur, 100 svin, 100 höns. Arealen rördikad. Trädg. med ett 100-tal fruktträd o. tomt utgöra 1 har. Gården inköptes 1886 av nuv. äg:s fader, som innehade den till sin död 1902, då gården övergick till stbh. Nuv. äg. tillträdde 1918.

Äg.: Helge Gustav Isacson f. 1889. Son till Jakob William Isacson o. h. h. Anna Matilda f. Johansson. Gift 19 med Svea Valborg f. Andersson. Barn: Lennart f. 20.

Äg.: Ordf. i komm.-fullm., v. ordf. i komm.-nämnd. m. fl. uppdrag.



Vistena Bäckagård

Postadr.: Skänninge.

Areal: Total 49 har, därav 30 åker, 19 skog. Tax.-v. 44.300.

Jordart: Ler-, sand o. klapperstensjord. Skogsbest.: Barrskog. Manbyggn. uppf. omkr. 1880. Ekonomibyggn. av äldre datum. 4 hästar, 10 nötkreatur, 8 ungdjur. Nuv. äg. erhöilo 1905 gården efter sin fader.

Äg.: Axel Edv. o. Joh. Aug. Andersson f. resp. 1/8 1862 o. 7/4 1870. Söner till Karl Fredrik Andersson o. h. h. Karolina Magdalena.



Vistena Mellangård

Postadr.: Skänninge. Tel. 69.

Areal: 58 har åker o. 11 kultiv. betesmark. Tax.-v. 90.000.

Jordart: Sandbl. lerjord på lerbotten. Skogsbest.: Barrskog. Manbyggn. uppf. 1902. Ekonomibyggn. uppf. omkr. 1900. 5 hästar, 18 kor, 18 ungdjur, 20 svin, 30 höns. Reakt.-fri S. R. B.-besättn. Traktordrift. Gården arrend. sedan 1930 av nuv. brukaren.

Äg.: Staten.

Arr.: Karl Erik Pettersson f. 26/8 06. Son till Herman Pettersson o. h. h. Anna. Gift 30 med Ester f. Andersson. Barn: Ragnar, Brita, Inga.

Arr.: Genomgick Lunnevals lantmannaskola 1927—28.



Vreta Bäckagård

Postadr.: Skänninge.

Areal: Total 25,5 har, därav 15 åker, 10,5 skog. Tax.-v. 20.500.

Jordart: Mullbl. lerjord o. syrsand på lerbotten. Skogsbest.: Bl. barr- o. björkskog. Man- o. ekonomibyggn. uppf. på 1880-talet. 4 hästar, 12 nötkreatur, 7—8 svin, 50 höns. Arealen täckdikad. Gården inköptes av nuv. äg. 1917.

Äg.: Frans Leonard Nord f. 1877. Son till Karl Johan Nord o. h. h. Karolina Kristina Andersdotter. Gift 16 med Mimmi f. Karlsson. Barn: Sven, Gösta, Folke, Alice, Tore.

Vreta Norrgård

Postadr.: Skänninge. Tel. 148.

Areal: Total 55 har, därav 30 åker, 25 skogs- o. betesmark. Tax.-v. 49.400.

Jordart: Lermylla på lerbotten o. något grusör. Skogsbest.: Bl. barr- o. lövskog. Manbyggn. uppf. 1882, restaur. 1920, flyglar uppf. 1884. Ladug., stall o. loge uppf. på 1850-talet. 5 hästar, 1 tjur, 16 kor, 20 ungdjur, 4 svin, 90 höns. Delv. reakt.-fri besättn. Traktordrift. Arealen täckdikad. Nuv. äg:s fader köpte gården 1879 och innehade den till sin död 1900, då nuv. äg. övertog densamma. Sedan 1931 arrend. gården av sönerna.

Äg.: Nils Johan Johansson f. 2/7 1871. Son till Johan Nilsson o. h. h. Gustava f. Gustavsson. Gift 04 med Johanna Kristina f. Andersson. Barn: Hellmer (gift 34 med Ester f. Karlsson), Torsten.



Vreta Södergård

Postadr.: Skänninge. Tel. 152.

Areal: Total 35,5 har, därav 25 åker, 10,5 skog. Tax.-v. 35.700.

Jordart: Lerjord. Skogsbest.: Barrskog. Manbyggn. uppf. i början av 1800-talet, restaur. 1925, flygel uppf. omkr. 1900. Ekonomibyggn. uppf. på 1800-talet, tillb. o. renov. 1924. Byggn. äro föresdda med vattenledning. Gården elektrifierad. 4 hästar, 10 kor, 10 ungdjur, 10 svin, 40 höns. Traktordrift. Arealen täckdikad. Gården till släkten 1930 genom köp.

Äg.: Karl Botvid Fredriksson f. 28/7 1892. Son till Anders Fredriksson o. h. h. Karolina f. Johansson. Gift med Alida f. Jakobsson.



Vreta Södergård

Postadr.: Skänninge. Tel. 151.

Areal: Total 22,5 har, därav 17,5 åker, 5 skog. Tax.-v. 29.400.

Jordart: Lerjord. Skogsbest.: Barrskog. Manbyggn. utflyttades vid laga skiftet på 1850-talet från Vreta by. Två arbetarbostäder uppf. 1937. Ekonomibyggn. uppf. 1917. 8 hästar, 40 nötkreatur, 90 svin, 100 höns. Arealen rördikad. Trädg. med ett 100-tal fruktträd o. tomt utgöra 2 har. Gården har varit i släktens ägo troligen i 300 år. Förste kände äg. i släkten är nuv. äg:s far-fader Anders Petter Andersson, vilken på 1880-talet efterträddes av sonen, nuv. äg:s fader, som brukade den till sin död 1916, då den övergick till nuv. äg.

Äg.: August Birger Karlsson f. 1893. Son till Karl August Andersson o. h. h. Hilda Karolina f. Andersson. Gift 22 med Anna Valborg f. Salomonsson. Barn: Sten Olof, Marianne, Sif.

Äg.: Led. av komm.-fullm. med fl. uppdrag.





Vreta Västergård

Postadr.: Skänninge. Tel. 151 B.

Areal: Total 42 har, därav 22,5 åker, 19,5 skogs- o. betesmark. Tax.-v. 33.000.

Jordart: Mull-, ler- o. sandjord. Skogsbest.: Barrskog. Man- o. ekonomibyggn. utflyttade o. uppf. vid laga skiftet på 1860-talet. 5—6 hästar, 15 nötkreatur, 10 svin, 10 får, 30 höns. Arealen rördikad. Nuv. äg:s moder ärvde gården 1869, varefter hans fader övertog den o. innehade den till 1912, då nuv. äg. tillträdde.

Äg.: Axel Emil Valfrid Gustafsson f. 1872. Son till Gustaf Alfred Gustafsson o. h. h. Emilia f. Karlsson. Gift 1:a gången 1900 med Emma Kristina f. Larsson 1873, död 11. Barn: Harald f. 11, Dagmar f. 03. Gift 2:a gången 35 med Ellen Maria f. Sjögren.