



Motala landskommun och stadsområde

Motala landskommun av Asks härad, norr om Motala ström och västra delen av sjön Boren, bildar övergångsområdet mellan Östergötlands bergland (Håleberg 237 m.) och Östgötaslätten. Jordmånen är mestadels sandjord. Vid Sandviken av Vättern märkas flygsandsområden, planterade med skog. Socknen är starkt industrialiserad. Främst bland anläggningarna märkes den A.-B. Lindholmen-Motala tillhörande Motala verkstad med stadslik bebyggelse däromkring. Vidare må nämnas Motala kraftverk, som äges av staten, en

mindre kraftstation, som tillhör Motala Ströms Kraft A.-B., Motala Järnmanufaktur A.-B., A.-B. Motala Bryggerier m. fl. Vid Lemunda finnes ett sandstensbrott. — Inom socknen ligga Varamobadens strandbad och turisthotell (vid Sandviken, norr om Motala) och Motala epidemisjukhus.

Areal (för Motala landskommun): 82,87 kvkm. Enligt 1938 års fastighetstaxering är ägovidden: 1.910,39 har åker, 75,01 tomt och trädgård, 26,75 slätteräng, 205,09 kultiverad betesäng, 437,66 annan betesäng, 4.370,13 skogsmark, 212,14 övrig mark.

Jordbruksvärde: 2.825.300 kr.

I jordbruksvärdet ingående värde å skogsmark: 210.280 kr.

Skogsvärde: 801.800 kr.

Tomt- och industrivärde: 128.900 kr.

Invånarantal: 10.247 (1939).

Motsvarande värden för Motala stad:

Jordbruksvärde: 498.500 kr.

I jordbruksvärdet ingående värde å skogsmark: 10.650 kr.

Skogsvärde: 36.400 kr.

Tomt- och industrivärde: 207.300 kr.

Motala landskommun är annex till stadsförsamlingen. Namnet Motala förekommer tidigast 1288. Kyrka härstädes omtalas 1361. Under 1200-talet omtalas av socknens gårdar utom Motala även Hårstorp ("Harxortorp"), under 1300-talet "Biscopsmotala", Björka, Bromma, Djurkälla, Duvedal, Norra Freberga ("Fröaberg"), Stora Hals ("Halse"), Holm, "Kaersbygd", och Lemunda. Från och med 1400-talet äro även "Askarabygd", "Arvastabygd" (Ervasteby), Hundsberg och Lindenäs, omnämnda.

Kyrkan, som är gemensam för stads- och landskommunen, är uppförd under 1600-talet och ombyggdes 1774. Tornet tillkom 1846. Altartavlan är målad 1856 av Johan Zakarias Blackstadius.

Kyrkoherde: Kontraktsposten Hoppe, Ernst Carl. Komminister: Gustafsson, Karl Algot. Kyrkoadjunkt: Lindeberg, Anders Harald.



Agneshög

Postadr.: Motala.

Areal: Total 81 har, därav 58 åker, 22 skogs- o. betesmark, därav 2 kultiv.

Jordart: Överv. sandmylla. Manbyggn. uppf. 1870. Ekonomibyggn. uppf. ungef. samtid. 6 hästar, 2 unghästar, 28 kor, 10 ungdjur. Kliniskt undersökt S. R. B.-besättn. Arealen täckdikad. Traktordrift. Gården till släkten 1923 genom nuv. äg.

Äg.: Nils Henning Carlsson f. 1873. Gift med Maria f. Jakobsson. Barn: Bengt, Harry, Alf.



Annellund

Postadr.: Box 622, Motala verkstad.

Areal: Total 22 har, därav 4 åker, 18 skogs- o. hagmark. Tax.-v. 9.400.

Jordart: Sandbl. lermylla på ler- o. sandbotten. Skogsbest.: Barr- o. lövskog. Manbyggn. uppf. på 1870-talet, ekonomibyggn. 1906. 1 häst, 3 kor, 2 svin, 50 höns. Nuv. äg. köpte gården 1938 av Per Albin Samuelsson.

Äg.: Karl Fritz Verner Andersson f. 01. Son till Karl Leonard Andersson o. h. h. Hulda Josefina.



Askareby

Postadr.: Motala verkstad.

Areal: Total 112 har, därav 30 åker, 80 skogs- o. hagmark, 2 övr. mark. Tax.-v. 45.700.

Jordart: Sandjord o. svartmylla. Skogsbest.: Barr- o. lövskog. Man- o. ekonomibyggn. uppf. i början av 1800-talet. 5 hästar, 2 unghästar, 25 nötkreatur, 5 får, höns till husbehov. Besättn. reakt.-fri. Arealen täckdikad. Gården till släkten 1933 genom nuv. äg.

Äg.: Robert Fransson f. 1885. Gift med Helga f. Albrektsson. Barn: Berta, Rune, Birgit.



Bispmotala herrgård

Postadr.: Motala. Tel. 895.

Areal: 6 har tomt o. park. Tax.-v. 101.500.

Jordart: Lera samt svartmylla på lerbotten.

Gården är belägen vid Warvikens (Vättervikens) norra strand. Den omfattar huvudbyggn. med kringliggande område av den nu styckade Bispmotala gård.

Denna gård omtalas redan 1374 som Biskopsmotala. Den har tydligen en gång varit biskopsegendom, men närmare upplysningar härom saknas alldeles. Dessförinnan skall den ha varit säte för hövdingar. Det nämnda året sålde Kristina Ormsdotter till Vadstena kloster en attung jord härstädes, som hon erhållit i morgongåva från sin förste man. Hon ville för penningarna lösa sin dåvarande man Brynolf ur fångenskap. Bo Jonsson Grip bortbytte 1383 en andel jord här till kloster. Han skänkte nämligen 14 gårdar för att få begravas 14 alnar innanför klosterkyrkans murar. 1405 omnämnes en Thorwider i Bispotmotala. Vissa delar voro då även kronojord, vilket 1527 även de delar givetvis blevo, som därtills varit klostergoods. Somrarna

1520—26 bodde biskop Brask å Bispotmotala, och det var här han gjorde det första utkastet till en kanal mellan Väner och Vättern. Under hertig Johans av Östergötland tid fanns en Motala kungsladugård, men obekant är i vad mån den sammanföll med Bispotmotala. Säkert hörde dit Vara ("Varu" 1409, då riddaren Mats Gustafsson avstår $\frac{1}{2}$ attung här till Vadstena kloster). Major Joh. Ankarfjell, död 1683, har skrivit sig till Bispotmotala. En del av gården var vid hans tid upplåten till kyrkoherdeboställe, vilket varade så länge Motala var eget pastorat eller till 1699. Som kungsgård arrenderades Bispotmotala sedermera bl. a. av major Schildt, president Gammal Ehrencrona, vilken dog å gården 1737, dennes änka f. Ehrenbjelke, död 1746, sonen riksrådet Karl Gammal Ehrencrona, som dog 1781 likaledes här å gården, kronobefallningsman Nils Rignér (1800—08) och G. M. U. Fleetwood. På 1830-talet såldes egendomen för 26.666 $\frac{2}{3}$ riksdaler. Bland senare ägare märkas Fr. August von Homeijer och (1853) brukspatron Beselin. Här ovan angiven areal inköptes av nuv. äg 1912 från häradshövding O. Wijkmark, vilken i mitten av 1880-talet efterträtt brukspatron J. T. Jönsson från Värmland, efterträdare till sergeant Blomqvist, vilken inköpt andelen 1873 kort efter styckningen.

Äg.: Sjökapten Oscar Andersson f. 12/5 1869. Son till Anders Persson o. h. h. Karin f. Johansson. Gift 8/12 1893 med Dorotea Eriksson f. 9/8 1869. Barn: Edith, Gunhild, Elsa, Harry, Karl, Elisabeth, Hugo, Hanna, Margareta, Olof, Brita.



Bergsäter

Postadr.: Motala verkstad.

Areal: Total 262 har, därav 64,5 åker, 196 skog- o. betesmark (varav 25 kultiv.). Tax.-v. 205.400.

Jordart: Mulljord på lerbotten samt något örjörd. Skogsbest.: Barr- o. björkskog. Djurbesättn.: 8 hästar, 3 unghästar, 42 kor, 33 ungdjur, 2 tjurar. Reakt.-fri besättn.

Huvudbyggnaden, som är belägen helt nära Göta kanal och väster om denna, är uppförd 1907, ekonomibyggnaderna renoverade 1937.

De första kända brukarna av gården äro Jöns Jakob Berzelius' förfäder. Den store kemistens farfars farfar Jöns Håkansson innehade nämligen på 1600-talet gården på arrende. Det var dennes son, som vid sin prästvigning antog namnet Berzelius efter gården. Ägare till egendomen blev 1622 genom donation överste Märten Hemmingsson Lindeberg, död jämnt 30 år senare. Efter att en tid ha ägts av dennes söner de båda överstarna Gustav och Hieronymus Lindeberg drabbades gården av reduktionen men utbyttes av fru Ingrid Lindeberg f. Appelgren. Därefter förvärvades den i tur och ordning av generalmajor Kl. Gustav von Dellvig, död 1736, dennes änkas andre man, överstelöjtnant Natanael Gyllenram, död 1746, och sonen major Karl Fredrik Gyllenram. Under 1800-talet omtalas som ägare G. D. Fleetwood (omkr. 1820), en löjtnant Johansson, A. P. Andersson (till 1854) och K. G. Nilsson, som 1869 genom köp efterträddes av organisten Karl Gustav Sundblad. Därefter tillhörde Bergsäters en tid K. E. Sundblad och en tid Motala Nya Verkstads A.-B. Nuv. äg. från 1931.

Äg.: Seth Odén f. 1875. Gift med Ida f. Johansson. Barn: Greta, Sigvard, Anne-Marie, Gunnar.

Bispmotala

Postadr.: Motala.

Areal: 18,5 har åker. Tax.-v. 48.600.

Jordart.: Lerbl. klapperstensjord o. mulljord. Manbyggn. uppf. 1915. Ekonomibyggn. uppf. omkr. 1850. 2 hästar, 10 kor, 3 ungdjur, 5 svin, 15 höns. Gården till släkten 1914 genom. nuv. äg.

Äg.: Carl Verner Eriksson f. 1871. Son till Erik Aug. Johansson o. h. h. Britta Lisa Pettersdotter. Gift 1899 med Kristina Eriksson. Barn: Josef f. 1900, Enar f. 06, Gunborg f. 10, Britta f. 13.

Bispmotala, Kärr

Postadr.: Motala verkstad. Tel. 1335 Motala.

Areal: Total 40 har, därav 20 åker, 20 skog- o. hagmark. Tax.-v. 35.400.

Jordart: Svartmylla på lerbotten. Manbyggn. uppf. i början på 1900-talet, restaur. omkr. 1920. Ladug. uppf. samtid., stall omkr. 1920. 5 hästar, varav 1 prem., 15 kor, ett 10-tal ungdjur, svin till husbehov, ett 50-tal höns. Gården till släkten 1940 genom köp av nuv. äg. från J. M. Seger.

Äg.: Axel Gerh. Bentzer f. 24/9 1874. Son till Karl Pettersson o. h. h. Anna Kristina f. Andersson. Gift 07 med Anna Emelia Sunaström f. 22/11 1883. Barn: Inge.

Björka, Stenstorp

Postadr.: Motala verkstad.

Areal: Total 38 har, därav 9 åker, 25 skogs- o. betesmark, 4 hagmark. Tax.-v. 16.100.

Jordart: Sand- o. mulljord på lerbotten. Man- o. ekonomibyggn. uppf. omkr. 1870. 2 hästar, 6 kor, 2 ungdjur, 15 svin. Gården till släkten 1932 genom nuv. äg.

Äg.: Hugo Lindstrand f. 01. Gift med Svea f. Johnstone.



Björka Lillgård

Postadr.: Box 671, Motala verkstad. Tel. 8 Björken

Areal: Total 38,9 har. Tax.-v. 19.700.

Jordart: Sandbl. lermylla på lerbotten. Skogsbest.: Barr- o. lövskog. En gammal manbyggn., uppf. 1876, nedbrann till grunden vid åskbrand 1902. Samma år uppf. det nuv. bostadshuset, som omb. 1935. Flygelh (den gamla manbyggn.) användes numera till ateljé. Magasin uppf. 1921, loge 1926, ladug. 1939. 2 hästar, 5 kor, 4 ungdjur, 3 svin, 20 höns. Gården inköptes från Gustaf Jansson 1867 av nuv. äg:s morfar Karl Aug. Nilsson f. 1839, död 28, gift med Fredrika Lindkvist f. 1838, död 18. 1897 övertogs den på arrende av svärsonen Karl Gustav Nordin f. 1872 i Åskebäck, Västra Ny s:n, varefter han inköpte den 1919. Dennes söner, nuv. äg., tillträdde 1936.

Äg.: Konstnären Karl Sigfrid Nordin o. Seth Gustav Nordin f. resp. 03 o. 06. Söner till Karl Gustav Nordin o. h. h. Hilda Karolina Karlsson f. 1867.



Björka Mellangård

Postadr.: Motala verkstad. Tel. 801 C Motala.

Areal: Total 177,5 har, därav 21 åker. Tax.-v. 61.200.

Jordart: Syrsand samt moss- o. mulljord. Skogsbest.: Överv. barrskog. Manbyggn. uppf. 1850—60, renov., 2 flyglar. Ekonomibygn. uppf. 1900. 4 hästar, 2 unghästar, 1 tjur, 11 kor, 8 ungdjur, 8—9 svin, höns till husbehov. Gården till släkten genom nuv. äg:s farfar Lars Johan Larsson. Nuv. äg. köpte halva gården av Axel Larsson 1930 o. återstoden av sin fader 1931. Gården utflyttades från byn vid laga skifte omkr. 1850.

Äg.: Karl David Sigfrid Larsson f. 11/1 1887. Son till Karl Johan Larsson o. h. h. Edla f. Lilja. Gift 17 med Elsa Maria f. Andersson. Barn: Ingrid f. 19, Birgit f. 21.



Björka Storgård

Postadr.: Motala verkstad. Tel. 7 Björken.

Areal: Total 75 har. Tax.-v. 24.700.

Jordart: Sandmylla, ler- o. dyjord på ler- o. sandbotten. Skogsbest.: Barr- o. lövskog. Manbyggn. uppf. 1853—54. Ekonomibygn. uppf. 1860, magasin med körbana 1904. 3 hästar, 2 unghästar, 10—12 kor, 5—6 ungdjur, 2 svin, höns till husbehov. Reakt.-fri besättn. Gården till släkten 1907 genom nuv. äg:s fader, som innehade den till 1934, då nuv. äg. tillträdde.

Äg.: Tage Paul Albert o. Aldor David Valentin Andersson f. resp. 07 o. 10. Söner till Karl Andersson o. h. h. Elin f. Johansson.



Björka Västergård

Postadr.: Motala verkstad. Tel. 801 B Motala.

Areal: Total c:a 115 har. Tax.-v. 36.300.

Jordart: Lerjord o. svartmylla. Skogsbest.: Barrskog med inslag av lövträd. Manbyggn. uppf. 1912. Ekonomibygn. uppf. 1900, övr. mindre byggn. äldre. 2 hästar, 1 tjur, 8 kor, 6 ungdjur, 2—4 svin, höns till husbehov. Nuv. äg. övertog 1920 gården på arrende o. köpte den 1927 av sin svärfar Oskar Johansson, vilken i sin tur köpt gården av sin fader Gustav Johansson, som köpt den omkr. 1850.

Äg.: Algot Sigfrid Wallentin Lindgren f. 29/7 1897. Son till Isak Lindgren o. h. h. Ida f. Danielsson. Gift 19 med Lilly f. Johansson. Barn: Lennart f. 19, Ulla f. 21, Maj-Gret f. 24, Jan f. 29, Anna Karin f. 30.



Björka Östergård

Postadr.: Motala verkstad.

Areal: Total 25 har, därav 7,5 åker, 17,5 skogs- o. hagmark. Tax.-v. 12.600.

Jordart: Sandmylla o. dyjord på sandbotten. Skogsbest.: Barr- o. lövskog. Man- o. ekonomibyggn. uppf. 1900. 1 häst, 6 kor, 2 ungdjur, 2 svin, 25 höns. Reakt.-fri besättn. Arealen delv. täckdikad. Nuv. äg. köpte gården 1923 av Oskar Andersson.

Äg.: Nils Elias Persson f. 4/4 1891. Son till Teodor Persson o. h. h. Regina f. Pettersson. Gift 13 med Karin Maria Karlsson f. 25/10 1894. Barn: Georg Nils f. 13, Gösta f. 15, Göte Ingemar f. 18, Karin Birgit f. 23.



Björketorp

Postadr.: Motala verkstad.

Areal: Total 73 har, därav 15 åker, 52 skogs- o. hagmark, 6 kultiv. betesmark. Tax.-v. 32.400.

Jordart: Sandmylla o. dyjord på sandbotten. Skogsbest.: Barr- o. lövskog. Manbyggn. uppf. 1850, flygel av äldre datum. Ekonomibyggn. uppf. 1800, loge 1885. 2 hästar, 12 kor, 3 ungdjur, 4 svin, 20 höns. Reakt.-fri besättn. Arealen delv. rörtäckdikad. Gården till släkten 1929 genom köp av nuv. äg. o. hans broder Henning, vilka brukade den tillsammans till 1939, då nuv. äg. ensam övertog den.

Äg.: Oskar Ivan Andersson f. 1896. Son till Karl Andersson o. h. h. Hilma f. Karlsson. Gift 34 med Ellen Renström f. 04. Barn: Siv f. 29, Sture f. 35, Holger f. 37, Marianne f. 38.



Björketorp

Postadr.: Box 670, Motala verkstad.

Areal: Total 25 har, därav 5 åker, 20 skogs- o. hagmark. Tax.-v. 13.000.

Jordart: Sandbl. lermylla o. svartmylla på lerbotten. Skogsbest.: Barr- o. lövskog. Manbyggn. uppf. 1911. Ekonomibyggn. uppf. på 1880-talet. 1 häst, 5 kor, 1 ungdjur, 2 svin, 30 höns. Reakt.-fri besättn. Arealen delv. täckdikad. Nuv. äg. köpte gården 1939 av Oskar Julius Karlsson.

Äg.: Gillis Valfrid Ohlsson f. 07. Son till Sven August Ohlsson o. h. h. Alma Maria f. Andersson. Gift 33 med Marta Susanna Andersson f. 08. Barn: Inga Birgit Marianne f. 36.



Björkhagen

Postadr.: Box 631, Motala verkstad.

Areal: Total 3,25 har, därav 0,5 åker, 2,75 skogs- o. hagmark. Tax.-v. 8.000.

Jordart: Sandmylla på lerbotten. Skogsbest.: Barr- o. lövskog. Manbyggn. uppf. 1850, tillb. 1890, restaur. 1936. Ekonomibyggn. uppf. 1933. 1 ko, 1 svin. Gården till släkten 1932 genom köp av nuv. äg. Den är av-söndrad från Karlshult.

Äg.: Johan Albin Hellqvist f. 1881. Son till Gustav Hellqvist o. h. h. Anna Lovisa Abrahamsdotter. Gift 09 med Hilda Blomkvist f. 1881, död 38. Barn: Ingrid Elvira f. 11, Greta f. 13, Fritz Evert f. 14, Karl Axel f. 17.



Bondebacka

Postadr.: Motala. Tel. 623.

Areal: 30,5 har åker, 50 skogs- o. hagmark.
Jordart: Sandmylla o. grusjord. Skogsbest.: Barr- o. lövskog. Manbyggn. uppf. 1710, flyglar samtid. Ekonomibyggn. uppf. 1882, loge av äldre datum. 4 hästar, 1 unghäst, 7—8 kor, 2 ungdjur, 20 svin, 60 höns. Gården till släkten i arrende 1936 genom nuv. arr.

Äg.: Kungl. Domänstyrelsen.

Arr.: Karl Hilding Algot Boberg f. 04. Son till Karl Alfred Boberg o. h. h. Hilma f. Johansson. Gift 24 med Agnes Olivia Blomberg f. 1900. Barn: Harald Gösta Karl f. 29, Hjärdis Agnes Linnea f. 32, Herta Maria Ingegerd f. 34, Bror Henry Ingemar f. 36.



Bromma

Postadr.: Motala. Tel. 884.

Areal: Total 98 har, därav 23 åker, 65 skog o. hagmark, 10 kultiv. betesmark. Tax.-v. 55.000.

Jordart: Huvudsakl. lätt jord samt något lera. Skogsbest.: Barrskog med inslag av lövträd. Manbyggn. uppf. 1795 av F. P. Brommander enl. å gården befintliga stolpar. Ekonomibyggn. uppf. omkr. 1910, restaur. 1938. 2 hästar, 3—4 unghästar, 15 kor, ett 10-tal ungdjur, 3—4 svin pr år, ett 30-tal höns. Kliniskt undersökt besättn. Traktordrift. Arealen rörtäckdikad. Gården till släkten 1928 genom köp av nuv. äg. från Erik Wetterström.

Äg.: Karl Edvin Karlsson f. 29/12 1897. Son till Emil Karlsson o. h. h. Kristina f. Samuelsson. Gift 29/8 30 med Esther Roth f. 7/3 1897. Barn: Karl-Erik f. 30, Anna-Lisa f. 31, Margareta f. 39.

Äg.: Genomgått Lunnevals folkhögskola 1917—18, Gamleby lantmannaskola 1918—19, skogsvårds- o. planteringskurs vid Överum 1923.



Bråstorp

Postadr.: Box 95 B, Motala verkstad.

Areal: Total 24 har, därav 6 åker, 18 skogs- o. hagmark. Tax.-v. 12.800.

Jordart: Sandmylla o. dyjord på sandbotten. Skogsbest.: Barr- o. lövskog. Manbyggn. uppf. 1916, ekonomibyggn. 1911. 2 hästar, 5 kor, 2 ungdjur, 2 svin, 25 höns. Reakt.-fri besättn. Gården till släkten i arrende 1930 genom nuv. arr:s svärföräldrar, Oskar Linus Carlsson f. 1871 o. h. h. Elin Augusta Pettersson, f. 1869, död 1925.

Arr.: Oskar Valfrid Fridh f. 1885. Son till Otto Fridh o. h. h. Selma Sofia f. Jonsson. Gift 26 med Ingeborg Augusta Karlsson f. 1899.



Cederslund, stadsäga 235

Postadr.: Box 5, Motala.

Areal: Total 6 har åker. Tax.-v. 12.000.

Jordart: Svartmylla på lerbotten. Manbyggn. o. ladug. uppf. 1930, loge tidigare. 1 häst, 5 kor, höns till husbehov. Nuv. äg. köpte gården 1930 från Hillevi Pettersson. Gården är avsonrad från Agneshögs gård.

Äg.: Johan Karlsson f. 1885. Son till Carl Johan Antonsson o. h. h. Maria Katrina f. Jonsson. Gift 18 med Augusta Maria Jonsson f. 1888. Barn: Rut Maria f. 18, Doris Linnéa f. 19, Sten Folke f. 21, Arne John f. 23, Gunvor Augusta f. 24, Rune Lennart f. 27, Astrid Margareta f. 28, Adolf Ragnar f. 30, Assar Reinhold f. 33.



Djupvik

Postadr.: Motala verkstad.

Areal: Total 34,5 har, därav 6 åker, 28,5 skogs- o. hagmark. Tax.-v. 13.500.

Jordart: Sandmylla o. dyjord på sandbotten. Skogsbest.: Barr- o. lövskog. Manbyggn. uppf. 1672, restaur. 1937. Ladug. o. loge uppf. 1890. 1 häst, 6 kor, 1 ungdjur, 2 svin, 30 höns. Reakt.-fri besättn. Arealen täckdikad. Gården till släkten 1909 genom Axel F. Valler.

Äg.: Axel F. Vallers stbh. A. F. V. f. 1862, död 38. Son till A. F. Karlsson o. h. h. Anna. Gift med Ida Josefina Pettersson f. 1860, död 26. Barn: Axel Edvin f. 1887, Bengt f. 1891, Ernst f. 1893, Hans f. 1895, Ingrid f. 1897 (gift Falk), Inge f. 1899 (gift med Karin Persson f. 1897), Einar f. 05, Dagny f. 07.



Djupvik, Djupviksön

Postadr.: Motala verkstad. Tel. 6 Björken.

Areal: Total 67 har, därav 8 åker, 51 skogs- o. hagmark, 8 betesmark. Tax.-v. 23.100.

Jordart: Svartmylla på alvbotten. Skogsbest.: Barr- o. lövskog. Manbyggn. uppf. 1885, ekonomibygn. 1855. 2 hästar, 1 tjur, 5 kor, 5 ungdjur, 2 svin, 30 höns. Arealen delv. täckdikad. Gården till släkten 1866 genom Albrekt Jansson o. h. h. Ulrika Jonsdotter, vilka 1885 efterträddes av sin son, nuv. äg:s fader.

Äg.: Olga Elvira o. Albert Petrus Albrektsson f. resp. 1893 o. 1896. Barn till Karl Gustav Albrektsson o. h. h. Matilda f. Pettersson.



Djupvik 1

Postadr.: Motala verkstad.

Areal: Total 30 har, därav 5 åker, 25 skogs- o. hagmark. Tax.-v. 12.600.

Jordart: Sandmylla på alvbotten. Skogsbest.: Barr- o. lövskog. Manbyggn. uppf. 1880, omb. 1939. Ekonomibygn. uppf. samtid. med manbyggn. 1 häst, 4 kor, 1 ungdjur, 2 svin, 20 höns. Nuv. äg. köpte gården 1921 av Karl Svensson och brukade den till 1939, då sonen övertog den på arrende.

Äg.: Karl Henrik Carlsson. Gift med Emelia Augusta f. Nilsson. Barn: Karl Albert.

Arr.: Sonen Karl Albert Carlsson. Gift med Aina Maria f. 06.



Djurkälla, Väster Gatugård

Postadr.: Motala.

Areal: Total 176 har, därav 40 åker, 70 skogs- o. betesmark, 66 ängsmark. Tax.-v. 67.500.

Jordart: Sandmylla. Skogsbest.: Barr- o. lövskog. Manbyggn. uppf. vid skiftet 1840. Ekonomibygn. uppf. 1922. 4 hästar, 2 unghästar, 24 kor, 15 ungdjur, 6 svin, 14 får, 40 höns. Kliniskt undersökt S. R. B.-besättn. Traktordrift. Arealen täckdikad. Gården till släkten 1916 genom nuv. äg., som dessutom äger Karleby södergård i Väderstad, tax.-v. 44.900, som arrend. av sonen Bengt Larsson.

Äg.: Oskar Larsson f. 1874. Gift med Hildur f. Karlsson. Barn: Bengt, Ulla, Karin, Karl Göran.



Djurkälla Lillgård

Postadr.: Motala.

Areal: Total 61 har, därav 45 åker, 16 hagmark. Tax.-v. 53.000.

Jordart: Sand- o. lerjord. Man- o. ekonomibyggn. uppf. i mitten av 1800-talet. Arealen täckdikad. Gården till släkten 1934 genom nuv. äg. Den drives i sambruk med Oxelgården.

Äg.: Bertil Pettersson f. 1891.



Djurkälla Oxelgård

Postadr.: Motala.

Areal: Total 77 har, därav 35 åker, 30 skogs- o. betesmark, 12 hagmark. Tax.-v. 57.000.

Jordart: Delv. sandjord o. lera. Skogsbest.: Bl. barr- o. något björkskog. Manbyggn. uppf. i mitten av 1800-talet. Ekonomibyggn. uppf. 1900. 8 hästar, 3 unghästar, varav 1 prem., 57 kliniskt undersökta nötkreatur, höns till husbehov. Arealen täckdikad. Gården till släkten omkr. 1863 genom Lars A. Larsson, som efterträddes av sin son Ferdinand Larsson, vars systerson nuv. äg, sedermera övertog den. Nuv. äg. äger dessutom Lillgården, som drives i sambruk med denna gård.

Äg.: Bertil Pettersson f. 1891. Son till Edvard Pettersson o. h. h. Selma f. Larsson. Gift med Maria f. Larsson. Barn: Harald, Anna Britta.

Äg.: Led. av fattigv.-styr., valnämnd. o. Motala-ortens Sparbank. Ordf. i Motalakretsens hushålln.-sällsk. led. av styr. för R. L. F:s s:n-avd. o. medl. av slakterifören.



Djurkälla Storgård

Postadr.: Motala.

Areal: Total 113 har, därav 38 åker, 75 skogs- o. betesmark. Tax.-v. 59.100.

Jordart: Sandbl. mulljord o. sandjord. Skogsbest.: Bl. barrskog. Manbyggn. uppf. omkr. 1850, renov. 1929. Ekonomibyggn. uppf. omkr. 1850, tillb. 1928. 5 hästar, 3 unghästar, 18 kor, 14 ungdjur, 10 svin. Besättn. kliniskt undersökt. Arealen täckdikad. Gården till släkten 1929 genom nuv. äg.

Äg.: David Andersson f. 1886. Gift med Olga f. Gustavsson. Barn: Stig, Karl-Gösta, Maj-Britt.



Djurkälla Östergård

Postadr.: Motala.

Areal: Total 65 har, därav 31 åker, 30 skogs- o. betesmark, 4 kultiv. betesmark. Tax.-v. 40.100.

Jordart: Syrsand o. lerbl. mulljord. Skogsbest.: Barrskog. Manbyggn. uppf. i mitten av 1800-talet. Ekonomibyggn. uppf. omkr. 1900. 4 hästar, 1 tjur, 14 kor, 6 ungdjur, 6 svin, höns till husbehov. Besättn. kliniskt undersökt. Arealen täckdikad. Gården till släkten 1937 genom nuv. äg.

Äg.: C. A. Carlsson f. 1875. Gift med Maria f. Nilsson. Barn: Erik, Ingeborg, Anna.



Duvedal, Sättran

Postadr.: Box 722, Motala verkstad. Tel. 769 Motala.

Areal: Total 22 har. Tax.-v. 15.300.

Jordart: Svartmylla på lerbotten o. lättlera. Skogsbest.: Lövskog. Manbyggn. uppf. 1929, inredd med vatten- o. avloppsledning. Ekonomibyggn. uppf. 1929, loge 1939. Gården elektrifierad. 2 hästar, 8—9 kor, 1 ungdjur, 50—60 svin, höns till husbehov. För driften finnes mjölkmaskin. Arealen täckdikad. Gården till släkten 1925 genom arrende av nuv. äg., som 1929 inköpte den från staten. Nuv. äg. har uppf. samtl. byggn.

Äg.: David Martin Karlsson f. 29/6 1892. Son till Karl Samuelsson o. h. h. Klara. Gift 15 med Emmy Alvida f. Odén, död 37. Barn: Anna Lisa f. 15, Einar f. 18, Magda f. 21, Greta f. 25, Stig f. 30.



Duvedal 1

Postadr.: Motala.

Areal: Total 2,5 har, därav 1 åker, 1,5 skogs- o. hagmark.

Manbyggn. uppf. på 1840-talet, flygel samtid. Ekonomibyggn. uppf. 1840. Gården har tidigare tillhört Vadstena hospital, som sålde den till nuv. äg.

Äg.: Kungl. Domänstyrelsen.

Arr.: Disponent Oskar Erhard Särnstedt f. 1889. Gift med Emie Alfrida Ek f. 1893.



Dysäter

Postadr.: Motala. Tel. 872.

Areal: 25 har åker, 45 skog, 5 kultiv. betesmark. Tax.-v. 39.500.

Jordart: Stenbunden jord. Skogsbest.: Barrskog med inslag av lövträd. Manbyggn. uppf. 1848, senare restaur., 3 rum o. kök på undre botten. Ekonomibyggn. uppf. i början på 1800-talet, restaur. o. moderniserad 1910—14. 3 hästar, 2 unghästar, 12—15 kor, 5—6 ungdjur, svin till husbehov, ett 30-tal höns. Besättn. kliniskt undersökt. Arealen helt rörtäckdikad. Gården till släkten 1924 i arrende, varefter den inköptes 1935.

Äg.: John Sjöholm f. 23/4 01. Son till Frans Olov Sjöholm o. h. h. Anna Kristina f. Karlsson. Gift 23/2 30 med Evy Ekblad f. 5/7 04.

Arr. (sedan 1939): John J. V. Andersson f. 24/12 1893. Son till Karl J. Andersson o. h. h. Vilhelmina. Gift 21/12 18 med Nanny Maria f. Grän. Barn: Märta f. 19, Ingvar f. 22, Mary f. 25, Kurt f. 30, Lennart f. 32, Stig f. 35, Per-Arne f. 37, Eo f. 38, Bengt f. 40.



Ervasteby, Källgården

Postadr.: Box 669, Motala verkstad.

Areal: Total 55,5 har, därav 8,5 åker, 47 skogs-, hag- o. betesmark. Tax.-v. 21.400.

Jordart: Sandbl. lermylla på syrsandsbotten. Skogsbest.: Barr- o. lövskog. Manbyggn. uppf. 1880, om- o. tillb. 1900. Ekonomibyggn. uppf. samtid. med manbyggn., stall 1896. 2 hästar, 5—6 kor, 1 ungdjur, 2 svin, 20 höns. Arealen delv. täckdikad. Gården till släkten 1890 genom. nuv. äg:s fader, som brukade den till 1916, då nuv. äg. tillträdde.

Äg.: Ferdinand Franklin Johansson f. 1/4 1871. Son till Karl August Johansson o. h. h. Margareta Karlsdotter. Gift 04 med Ida Maria Karlsson f. 7/10 1880, död 35. Barn: Elsa Maria f. 05 (gift med David Jonsson), Judit f. 06, Nanny f. 08, Bertil f. 13, Rut f. 17, Rune f. 20.



Ervasteby, Lindegården

Postadr.: Motala verkstad.

Areal: Total 28,5 har, därav 8 åker, 20,5 skogs- o. hagmark. Tax.-v. 14.900.

Jordart: Sandbl. lera o. svartmylla på syrsandbotten. Skogsbest.: Barr- o. lövskog. Man- o. ekonomibyggn. uppf. 1878. 2 hästar, 5 kor, 2 ungdjur, 4 svin, 30 höns. Kliniskt undersökt besättn. Arealen delv. täckdikad. Gården till släkten 1875 genom nuv. äg:s svärföräldrar, Anders Lindvall o. h. h. Kristina f. Karlsson.

Äg.: Karl Abraham Karlsson f. 1859. Gift med Hilda Kristina Lindvall f. 1861, död 15.

Arr. (sedan 1917): Sonen Gottfrid Mauritz Carlsson f. 1891. Gift 16 med Astrid Maria Fransson f. 1890. Barn: Tage Gottfrid f. 18.



Ervasteby, Norrängen

Postadr.: Box 612, Motala verkstad.

Areal: Total 13,3 har, därav 4,5 åker, 8,5 skogs- o. hagmark samt kultiv. betesmark. Tax.-v. 10.300.

Jordart: Svartmylla på syrsandsbotten. Skogsbest.: Barr- o. lövskog. Manbyggn. uppf. 1932—33. Ekonomibyggn. omb. 1938—40. 1 häst, 4 kor, 1 ungdjur, 2 svin, höns till husbehov. Reakt.-fri besättn. Arealen täckdikad. Nuv. äg. köpte gården 1928 av Gustav Fredrik Blomgren.

Äg.: Märten Nisbeht Pettersson f. 27/5 1894. Son till Karl August Pettersson o. h. h. Augusta f. Pettersson. Gift 26 med Margareta Larsson f. 4/4 02. Barn: Ulla f. 26.



Ervasteby, Sofielund

Postadr.: Box 607, Motala verkstad.

Areal: Total 40 har, därav 10 åker, 26 skogs- o. betesmark, 4 hagmark. Tax.-v. 21.000.

Jordart: Mulljord o. delv. lerjord på lerbotten. Skogsbest.: Barr- o. alskog. Manbyggn. uppf. 1877. Ekonomibyggn. uppf. 1897, loge 1936. 2 hästar, 6 kor, 2 ungdjur, 4 svin, 25 höns. Reakt.-fri besättn. Arealen täckdikad. Nuv. äg. köpte gården 1926 av Kristian Adolfs-son. Från gården har avskötsrats 8 villatomter.

Äg.: Klæs Julius Andersson f. 1877. Son till Anders Petter Andersson o. h. h. Matilda f. Andersson. Gift 16 med Olivia Öhlander f. 1888, död 26. Barn: Olof f. 16. Märta f. 17, Maj f. 20, Nils f. 22.



Ervasteby, Söderängen

Postadr.: Motala verkstad.

Areal: Total 12 har, därav 3 åker, 9 skogs- o. hagmark. Tax.-v. 9.000.

Jordart: Lerjord o. sandbl. lerymylla på lerbotten. Skogsbest.: Barr- o. lövskog. Manbyggn. uppf. 1876, restaur. 1938. Ekonomibyggn. uppf. samtid. med manbyggn., vagnbod. 1 häst, 3 reakt.-fria kor, 2 svin, 30 höns. Arealen täckdikad. Nuv. äg. köpte gården 1904 av August Bergman. Barnen Birger o. Levia deltaga i gårdens skötsel.

Äg.: Klas Enok Johansson f. 1858. Son till Johannes Andersson o. h. h. Katarina Svensdotter. Gift 1885 med Hilma Andersson f. 1857, död 19. Barn: Einar f. 1886, Birger f. 1888, Elna f. 1890, Levia f. 1895.



Ervasteby, Södra Lund

Postadr.: Box 619, Motala verkstad.

Areal: Total 12 har, därav 3 åker, 9 skogs- o. hagmark. Tax.-v. 7.500.

Jordart: Lerjord på lerbotten. Skogsbest.: Barr- o. lövskog. Man- o. ekonomibyggn. uppf. 1876. 1 häst, 3 reakt.-fria kor, 2 svin, 50 höns. Arealen delv. täckdikad. Nuv. äg. köpte gården 1939 av Anna Veber.

Äg.: Johan Edvard Stendahl f. 9/5 1894. Son till Johan Emil Stendahl o. h. h. Alma Elisabet f. Hellgren. Gift 33 med Astrid Linnéa Flordin f. 27/8 01.



Ervasteby, Mellangård

Postadr.: Motala verkstad.

Areal: Total 25 har, därav 8,5 åker. Tax.-v. 16.700.

Jordart: Sandbl. lermylla på ler- o. grusbotten. Skogsbest.: Barrskog. Manbyggn. uppf. 1892—93, flygel 1931. Ekonomibyggn. uppf. på 1850-talet. 2 hästar, 1 tjur, 5 kor, 2 ungdjur, 2—3 svin, 35 höns. Reakt.-fri besättn. Arealen delv. täckdikad. Nuv. äg. köpte gården 1934 av Johan Karlsson.

Äg.: Herta Dorotea Johansson f. Karlsson 1883. Dotter till Karl August Karlsson o. h. h. Kristina f. Spets. Gift 01 med David Petter Johansson f. 1879, död 32. Barn: Robert f. 02, Sven f. 03, Greta f. 05, Astrid f. 07, Ingrid f. 12, Arnold f. 18, Helge f. 19.



Ervasteby, Nedergård

Postadr.: Box 616, Motala verkstad.

Areal: Total 13 har, därav 4 åker, 9 skogs- o. hagmark. Tax.-v. 9.000.

Jordart: Sandbl. lermylla på lerbotten. Skogsbest.: Barr- o. lövskog. Manbyggn. uppf. på 1850-talet, restaur. 1925. Ladug. uppf. 1895, visthusbod 1886. 1 häst, 3 kor, 1 ungdjur, 2 svin, 30 höns. Reakt.-fri besättn. Arealen täckdikad. Gården har varit i släkten på nuv. äg:s hustrus sida sedan 1872. Den övertogs då av Gustav Andersson f. 1821, död 1902, gift med Johanna Broström f. 1839, död 1915. Dessa efterträddes 1905 av mågen Carl Josef Björk f. 22/12 1877, son till C. V. Nilsson o. h. h. Augusta f. Nilsson o. gift 1900 med Mimmi Elydia Andersson f. 1878, barn: Ninni f. 1900, Nanna Maria f. 02, död 07, Ernst Erik f. 06, Carl Elis f. 13. Nuv. äg. tillträdde 1939.

Äg.: Gustav Tillman. Gift 38 med Rut Vendla Karlsson f. 18. Barn: Bo Gustav f. 38.



Ervasteby, Norrgård

Postadr.: Motala verkstad.

Areal: Total 38 har, därav 8 åker, 30 skogs- o. hagmark, varav 6 kultiv. betesmark. Tax.-v. 18.000.

Jordart: Klapperstens- o. dyjord på grusbotten. Skogsbest.: Barr- o. lövskog. Manbyggn. uppf. 1910. Ladug. uppf. 1912, övr. byggn. av äldre datum. 2 hästar, 6 kor, 2 ungdjur, 2 svin, 20 höns. Reakt.-fri besättn. Arealen täckdikad. Gården till släkten 1898 genom nuv. äg:s fader, som brukade den till sin död 1918, varefter den övergick till stbh. Nuv. äg. tillträdde 1920.

Äg.: Arvid Lindor Andersson f. 3/3 1891. Son till Anders Pettersson o. h. h. Augusta f. Grip. Gift 28 med Linnéa Andersson f. 7/12 04. Barn: Tage f. 26, Nanny f. 28, Ylva f. 40.



Ervasteby, Övergård

Postadr.: Motala verkstad.

Areal: Total 22,5 har, därav 7,5 åker, 15 skogs-, hag- o. betesmark. Tax.-v. 15.700.

Jordart: Sand- o. lermylla på syrsandsbotten. Skogsbest.: Barr- o. lövskog. Manbyggn. uppf. 1921. Ekonomibyggn. uppf. 1925, magasin 1916. 2 hästar, 5 kor, 2 ungdjur, 2—4 svin, 30 höns. Arealen delv. täckdikad. Nuv. äg. köpte gården 1915 av C. J. Andersson.

Äg.: Carl Rickard Karlsson f. 1883. Son till Anton Eriksson o. h. h. Josefina f. Holm. Gift 12 med Hilma Abrahamsson f. 1878. Barn: Karl Ivar f. 14, Erik Lenart f. 15, Hilmer Milton f. 16, Elsie Elisabet f. 19, Adolf Roland f. 21, Lillie Linnéa f. 23.



Eveborg

Postadr.: Box 626, Motala verkstad.

Areal: Total 27 har, därav 7 åker, 18,5 skogs- o. hagmark, 5 betesmark. Tax.-v. 15.200.

Jordart: Lerjord o. sandbl. svartmylla på alvbotten. Skogsbest.: Barr- o. lövskog. Manbyggn. uppf. 1880, tillb. 1900. Ekonomibyggn. uppf. 1889. 2 hästar, 6 kor, 2 ungdjur. Arealen delv. täckdikad. Gården har tillkommit genom en 1888 förrättad hemmansklyvning, varvid den nuv. gården Freijhem i Ervasteby delades i 4 delar. Nuv. äg. köpte gården 1924 av Uno Brobäck.

Äg.: Oskar Emil Gustafson f. 1875. Son till Gustav Jakob Karlsson o. h. h. Karolina f. Nilsson. Gift 23 med Hilma Matilda Gustafsson f. 1873. Barn till fru Gustafsson i ett föreg. gifte: Kristina f. 1895, Martin f. 1897, Eva f. 03.



Evertsby

Postadr.: Motala verkstad. Tel. 971 Motala.

Areal: Total 113 har, därav 30 åker, 73 skog, 10 kultiv. betesmark. Tax.-v. 69.000.

Jordart: Sjölera o. lermylla. Skogsbest.: Barrskog med inslag av lövträd. Manbyggn. uppf. 1924. Ekonomibyggn. uppf. 1932. Vatten indraget i man- o. ekonomibyggn. Gården elektrifierad. 4 hästar, 1 unghäst, 1 tjur, 16 kor, 9 ungdjur, höns till husbehov. Reakt.-fri besättn. För driften finnes mjölkmaskin. Arealen delv. rörtäckdikad. Gården till släkten 1938 genom köp av nuv. äg. från Erik Pettersson.

Äg.: Hjalmar Adolfsson f. 5/7 1889. Son till August Adolfsson o. h. h. Ida f. Hansson. Gift 19 med Ester f. Alstrand. Barn: Bengt f. 19, Berit f. 20, Barbro f. 22, Bo f. 24.

Äg.: Medl. av R. L. F. Innehade tidigare Hulta i Hammar, Närke.

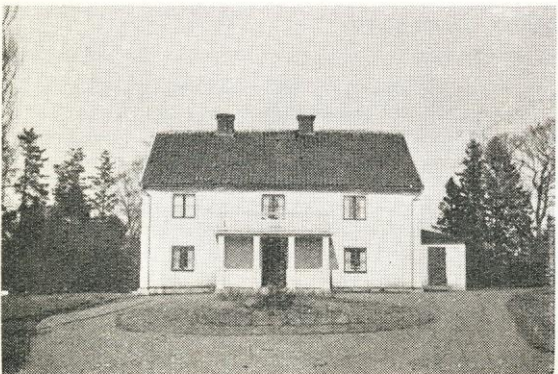

Fridensborg

Postadr.: Motala.

Areal: Total 105 har, därav 40 åker, 65 skogs- o. betesmark. Tax.-v. 43.000.

Jordart: Överv. sandmylla. Skogsbest.: Överv. lövskog, något barrskog. Manbyggn. uppf. i början av 1700-talet. Ekonomibyggn. uppf. i början av 1800-talet. 5 hästar, 2 unghästar, 15 kor, 5 ungdjur, höns till husbehov. Besättn. kliniskt undersökt. Traktordrift. Gården till släkten omkr. 1893 genom nuv. äg:s fader.

Äg.: Manfred Forsberg f. 1891. Son till A. J. Pettersson o. h. h. Sigrid f. Petrelius. Gift med Elsa f. Pettersson. Barn: Bengt, Gustav, Gun, Gerd, Ake, Göran.



Corps de logiet.



Norra flygeln (Majorsflygeln).

Foto U. Ribers.

gård. Under 1600-talet förvärvades egendomen av en Frankelin och innehades från 1659 som säteri av generalen och landshövdingen Anders Koskull, gift med Maria Katarina Frankelin. Dennes son överste Gustav Koskull utbytte gården vid reduktionen. Efterträdaren, löjtnant Karl Gustav Ekerman, var gift med dottern Charlotta Benedikta Koskull i hennes fjärde gifte, vilken dog 94 år gammal 1785 efter att ha sålt Norra Freberga till presidenten Gustaf Wennerstedt, även ägare till Lindenäs. Sedan komma som delägare landshövding M. W. Armfelt och sonen Gustaf Mauritz Armfelt. 1806 såldes Norra Freberga med Lindenäs till v. häradshövding A. M. Duberg, som innehade gården till sin död. Det förra var vid denna tid å den nuvarande huvudbyggnadens plats bebyggt med en sommarpaviljong samt två flyglar, vilket är avbildat i Thersners "Forna och närvarande Sverige".

Efter Dubergs död övertogs gården av arvingen regementsauditören fil. d:r Jonas August Salander. Där- efter bytte den ägare ett flertal gånger, tills nuvarande ägaren 1933 inköpte den från bankdirektör Axel Hallin. Äg.: Forstmästare Ulf Karl Otto Ribers f. 13. Son till C. W. Ribers, Lindenäs, o. h. h. Ingeborg f. Bank.



Grönlund

Postadr.: Motala.

Areal: 11 har åker. Tax.-v. 14.000.

Jordart: Mulljord o. lerbl. jord på örboten. Manbyggn. uppf. 1897, ekonomibyggn. 1915. 2 hästar, 7 kor, 2 ungdjur, 7 svin, höns till husbehov. Besättn. kliniskt undersökt. Arealen rörtäckdikad.

Arr. (sedan 1932): Arvid Fredén f. 04. Gift med Edit f. Edlund. Barn: Elly, Eje, Doris, Viola.

Arr.: Arrend. dessutom Ekhult om 3 har, som drives i sambruk med denna gård.

Freberga Norra

Postadr.: Motala. Tel. till huvudbyggn. 36 C.

Egend. omfattar en stor del av den halvö, som i norr avgränsar Motala—Vadstenaviken av Vättern, samt en del av den lilla Sandön. Areal: Total 515 har, därav 104 åker, 55 betesmark, 333 skogsmark, 11 tomt o. trädg., 12 annan mark. I uppgivna arealer ingå gårdarna Stora Hals o. Lemingstorp med Lemundatorp. Tax.-v. 257.400.

Jordart: Å egend:s norra delar ovan landsvägen förhärskar frisk något sandig moränmark, mellan landsvägen o. sjön däremot mulljord o. delv. även dyjord; närmast Vättern märkas gamla strandvallar av idel vättersand. Skogsbest. är i överensstämmelse härmed ovan landsvägen i huvudsak barrskog, nedom densamma lövskog med starkt inslag av gran o. även något tall. Bland lövträden dominerar björken. Även eken är vanlig. Vid gallringar gynnas ek, björk o. ask. Djurbesättn.: 6 hästar, 48 kor, 42 ungdjur. Nötkreaturen äro av S. R. B.-ras o. reakt.-fria. Två traktorer finnas. I sambruk drives Lilla Hals, som arrenderas av nuv. äg. till Norra Freberga.

Mangården är belägen på en höjd med gårdsplanen 137 m. över Vätterns yta. Huvudbyggnaden är uppförd 1867 men har sitt nuvarande utseende från en ombyggnad 1919 efter ritningar av arkitekt Evert Milles. Byggnadsmaterialet är tegelklätt trä. Murarna täckas av ett slags ljusröd puts; pilastrarna äro vita. Från byggnaden har man utsikt över Motala, Omberg och Västgötastranden. Även Hammars kyrka i Närke är synlig. Två flyglar finnas. Ekonomibyggnaderna äro uppförda 1930 och fullt moderna.

Gårdens namn — äldst skrivet — "Fröaberg" — syftar på den höjd, där manbyggnaden ligger, och kan betyda antingen, att höjden är fruktbar, eller, att här funnits en kultplats åt Frö.

En del personer, som ha ägt jord härstädes, framskymta i handlingar från 1300-talet, tidigast Magnus i Fröaberg 1361. Vadstena kloster hade under samma århundrade andelar här och längre fram Motala kungsgård. Under 1600-talet förvärvades egendomen av en Frankelin och innehades från 1659 som säteri av generalen och landshövdingen Anders Koskull, gift med Maria Katarina Frankelin. Dennes son överste Gustav Koskull utbytte gården vid reduktionen. Efterträdaren, löjtnant Karl Gustav Ekerman, var gift med dottern Charlotta Benedikta Koskull i hennes fjärde gifte, vilken dog 94 år gammal 1785 efter att ha sålt Norra Freberga till presidenten Gustaf Wennerstedt, även ägare till Lindenäs. Sedan komma som delägare landshövding M. W. Armfelt och sonen Gustaf Mauritz Armfelt. 1806 såldes Norra Freberga med Lindenäs till v. häradshövding A. M. Duberg, som innehade gården till sin död. Det förra var vid denna tid å den nuvarande huvudbyggnadens plats bebyggt med en sommarpaviljong samt två flyglar, vilket är avbildat i Thersners "Forna och närvarande Sverige".

Efter Dubergs död övertogs gården av arvingen regementsauditören fil. d:r Jonas August Salander. Där- efter bytte den ägare ett flertal gånger, tills nuvarande ägaren 1933 inköpte den från bankdirektör Axel Hallin. Äg.: Forstmästare Ulf Karl Otto Ribers f. 13. Son till C. W. Ribers, Lindenäs, o. h. h. Ingeborg f. Bank.



Gustavsvik

Postadr.: Motala. Tel. 944 A.

Areal: Total 50 har, därav 38 åker, 2 kultiv. ängs-
mark. Tax.-v. 48.000.

Jordart: Sandjord o. lermylla. Skogsbest.: Barrskog.
Manbyggn. uppf. omkr. 1890. Ekonomibygn. uppf.
1924, ladug. 1880. 4 hästar, 3 unghästar, 1 tjur, 14 kor,
6 ungdjur, 1—2 svin, 200 höns. Traktordrift. Större
delen av arealen rörtäckdikad. Gården till släkten 1897
genom nuv. äg:s fader, som brukade den till 1930, då
den övertogs av nuv. äg.

Äg.: Karl Gunnar Larson f. 9/7 1896. Son till Kristofer
Larson o. h. h. Maria f. Svensson. Gift 31 med Alli
f. Åkerman. Barn: Alliann, Einar.

Äg.: Medl. av R. L. F.

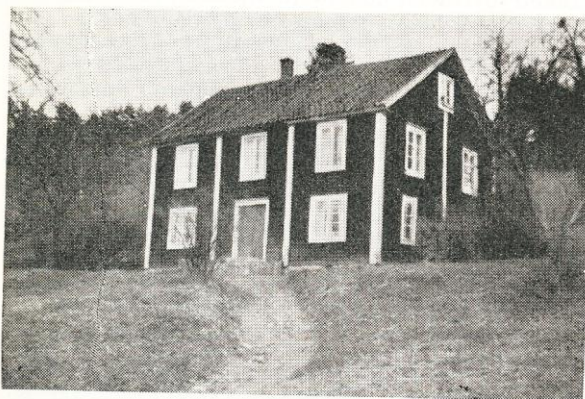

Habo Stora 1

Postadr.: Motala.

Areal: Total 16,75 har, därav 11 åker, 5,75 skogs-
o. hagmark. Tax.-v. 13.100.

Jordart: Lerjord o. sandbl. lermylla på lerbotten.
Skogsbest.: Lövskog. Manbyggn. uppf. 1700, senare
omb. Ekonomibygn. uppf. 1896. 2 hästar, 8 kor, 4—5
ungdjur, 3—4 svin, 25 höns. Arealen delv. täckdikad.
Nuv. äg. köpte gården 1936 av Valfrid Olsson.

Äg.: Erik Larsson f. 1885. Son till Frans Axel Lars-
son o. h. h. Amanda f. Andersson. Gift 22 med Elsa
Linnea Nohrling f. 13/7 1894. Barn: Elsa Maria f. 23,
Karl Axel f. 28, Anna Elisabet f. 29.

Äg.: Genomgick Palsgårds lantbruksskola 1916—17.



Hagen, stadsäg. 214, 215 och 280

Postadr.: Motala. Tel. 469.

Areal: Total 30 har, därav 15 åker, 15 skogs- o. hag-
mark, varav 4 kultiv. betesmark. Tax.-v. 47.500.

Jordart: Lerbl. sandmylla på lerbotten. Skogsbest.:
Barr- o. lövskog. Manbyggn. uppf. 1890, restaur. 1918,
flygel 1850. Ekonomibygn. uppf. på 1900-talet, maga-
sin 1890. 3 hästar, 1 tjur, 8 kor, 3—4 ungdjur, 2 svin,
4 får, 50 höns. Reakt.-fri S. R. B.-besättn. Arealen
täckdikad. Nuv. äg. köpte gården 1924 av Knut Villi-
brand. På gården finnes ett sågverk, som för närv. är
utarrend.

Äg.: Karl Alvar Andersson f. 14/10 1898. Son till
Karl Andersson o. h. h. Elin f. Johansson. Gift 30 med
Gerda Olivia Wisén f. 16/6 01. Barn: Sture Alvar f.
31, Inga Britt f. 33, Stig Bror Alvar f. 35, Gun Barbro
Olivia f. 37, Sylve Alvar f. 39.



Holm Norrgård

Postadr.: Motala.

Areal: Total 13 har, därav 9 åker, 4 skogs- o. hag-
mark. Tax.-v. 13.500.

Jordart: Lättlera på lerbotten. Skogsbest.: Barrskog.
Manbyggn. uppf. 1890, flygel 1880. Ekonomibygn.
uppf. på 1870-talet. 2 hästar, 5 kor, 3 ungdjur, 3 svin,
10 höns. Reakt.-fri besättn. Arealen rörtäckdikad.
Nuv. äg. köpte gården 1909 av Klas Rydell.

Äg.: Frans Josef Jansson f. 1879. Son till Viktor
Jansson o. h. h. Johanna Persdotter. Gift 09 med Eli-
sabet Jonsson f. 1885. Barn: Elsa Josefina f. 11, Karl
Gunnar f. 14, Frans Bertil f. 17, Britta Elisabet f. 19,
Albin Ingemar f. 20, John Martin f. 23, Ragnhild Mar-
gareta f. 25, Ingrid Viktoria f. 31.



Hundsberg

Postadr.: Motala.

Areal: Total 60 har. Tax.-v. 36.000.

Jordart: Bl. syrsand, lermylla o. sandjord. Skogsbest.: Överv. björkskog, något granskog. Manbyggn. uppf. omkr. 1700, flyglar på 1900-talet. Ekonomibyggn. uppf. 1875. 3 hästar, 2 unghästar, 12 kor, 8 ungdjur, 4 svin, 70 höns. Besättn. kliniskt undersökt. Gården till släkten 1923 genom nuv. äg.

Äg.: Karl Andersson f. 1891. Son till Anders E. Andersson o. h. h. Hulda f. Johansson. Gift med Hildur Vilhelmina f. Gustafsson. Barn: Ernfrid, Erik, Torsten, Lennart.

Illersjö

Postadr.: Motala.

Areal: Total 146 har, därav 83 åker, 40 skogs- o. betesmark, 15 under utdikning o. invallning varande kärrmark, 8 kultiv. betesmark. Tax.-v. 108.900.

Jordart: Sandmylla o. något sandjord. Skogsbest.: Gran- o. tallskog. 11 hästar förutom 1 hingst, 7 unghästar, 36 kor, 17 ungdjur, svin o. höns till husbehov. Besättn. kliniskt undersökt.

Manbyggn. uppf. omkr. början av 1800-talet, ekonomibyggn. 1920—21. Äg. driver blomsterodling i stor skala, särskilt dahlior, av vilka 300 olika sorter finnas här. Odlingen av dahlior är den största privata i landet.

Gården nämnes som "Illasyö" 1405. Den fräntogs vid reduktionen Gudmund Bruns arvingar. Under 1850-talet tillhörde den änkefru Didrika Duberg f. Bromander. Till nuv. äg:s släkt kom egend. genom Per Pettersson, som efterträddes av sonen Theodor, vars son nu är äg.

Äg.: Sigurd Petterson f. 1878. Son till Theodor Pettersson o. h. h. Eva. Gift med Karin f. Karlsson. Barn: Britt-Mari, Ulla.



Karshult

Postadr.: Motala verkstad.

Areal: Total 140 har. Tax.-v. 95.100.

Jordart: Överv. svartmylla på ler- o. grusbotten. Skogsbest.: Huvudsakl. lövskog, överv. björk o. al. Manbyggn. uppf. 1766, renov. Ekonomibyggn. uppf. omkr. 1880. 5 hästar, 2 unghästar, 20 kor, 15 ungdjur, 10 svin, höns till husbehov. Arealen täckdikad med rör. Gården till släkten 1868 genom arrende av nuv. äg:s fader, som inköpte den 1878. Nuv. äg. övertog den 1925. Nuv. äg. innehar tegelbruk, som sysselsätter c:a 25 man. Tegelbrukets tax.-v. 50.000.

Äg.: Disponent Patrik Jacobsson f. 1876. Son till C. J. Jacobsson. Gift med Gerda f. Svensson. Barn: Birgit, Sune, Gert, Bo.



Karstorp

Postadr.: Motala verkstad.

Areal: Total 166 har. Tax.-v. 73.000.

Jordart: Ler-, sand- o. svartmylla. Skogsbest.: Gran- o. björkskog. Manbyggn. uppf. 1915. Ekonomibyggn. uppf. 1905. 5 hästar, varav 1 sto prem. med A o. 1 hingst med B, 1 unghäst, 28 kor, 15 ungdjur, svin till husbehov. Arealen täckdikad med rör. Kliniskt undersökt S. R. B.-besättn. Traktordrift. Gården till släkten 1905 genom nuv. äg:s fader.

Äg.: Horvard Forsberg f. 1882. Son till J. O. Forsberg o. h. h. Sofia f. Pettersson. Gift med Viola f. Grehn. Barn: Ruth, Eivor, Ingemar, Margaretha, Rodney, Ragnar, Ethel.



Kolmetorp

Postadr.: Motala Verkstad.

Areal: Total 316 har, därav 46 åker. Tax.-v. 105.000.
Jordart: Överv. sandjord samt örjord. Manbyggn. uppf. omkr. 1850. Ekonomibygn. uppf. 1909, vagnskjul 1912. 7 hästar, 1 unghäst, 24 kor, 15 ungdjur, svin till husbehov, 40 höns. Reakt.-fri besättn. Gården kom till släkten 1836 genom köp av nuv. äg:s fader A. P. Pettersson. Nuv. äg. inköpte den 1884 o. dennes son, nuv. arr., tillträdde arrendet 1925.

Äg.: A. V. Pettersson f. 1860. Gift med Ida f. Pettersson. Barn: Gunnar, David, John, Erik, Arvid, Olle, Eva.

Arr.: John Pettersson f. 1890. Gift med Thorild f. Axan. Barn: Aina.



Kopparhult

Postadr.: Karlsby.

Areal: 4,5 har åker, 21 skogs- o. hagmark. Tax.-v. 11.700.

Jordart: Överv. sandbunden jord. Manbyggn. uppf. på 1860-talet, restaur. 1926. Ekonomibygn. uppf. 1936 av nuv. äg. 2 hästar, 3 kor, 2 ungdjur, 2 svin pr år. Gården till släkten 1889 genom köp av nuv. äg:s fader. Nuv. äg. övertog den 1926.

Äg.: O. W. Björnsson f. 8/2 1889. Son till A. F. Björn o. h. h. Anna.



Lemunda sandstensbrott och jordbruks-egendom (Grönlund)

Postadr.: Motala.

Egend. omfattar Lemunda 1¹, 2¹ samt Lemmingstorp 15. Areal: Total 269 har, därav 84,8 åker o. tomt, 16,2 ängs- o. betesmark, 129,5 skogsmark (huvudsakl. barrskog), 36,5 industriområde. Tax.-v. frånräknat industrifastigheternas värde 151.600, därav jordbruksv. 118.200.

Jordarten å egend. är dyjord o. sandbl. lermylla samt även sandmylla på lerbotten. Lager av sandsten, som går i dagen, finnas utmed hela den 4 km. långa strandremsa, som tillhör egend. Stenen tillhör Visingsöserien av kambro-silurformationen. Den täckes endast av ett 2—3 m. mäktigt lager av den ganska lerhaltiga "Lemunda rödsand", vilken även tillvaratages. Av stenen framställas slipstenar, "defibrörstenar" för slipning av trämassa, byggnadssten, sandstensflis, vätkrossad o. torrkrossad formsand, kupolugnsmassa samt glassand. Personalen uppgick 1938 till ett 50-tal man.

Till jordbruksegend. Grönlund hör en djurbesättn. av 6 hästar, 2 unghästar, 30 kor, 30 ungdjur o. 2 reakt.-fria tjurar samt höns till husbehov. Driften sker med tillhjälp av elektr. traktor.

Disponentbost. uppf. 1870, då även arbetarbost. byggdes. Ladug. uppf. 1917.

Sandstensbrytning i mindre skala ägde rum här redan i början av 1800-talet. Det nuvarande företaget grundades av A. P. Olofsson, som blev äg. till Lemunda under 1860-talet. Han drev uteslutande framställning av kvarn- o. byggn.-sten. Vid hans frånfalle 1899 bildade arvingarna A.-B. Lemunda Sandstensbrott, som nu är äg. Bolaget äger dessutom Lilla Hals i Motala s:n o. Näs egend. i V. Ny socken, totala tax.-v. 409.200.

Disponent (sedan 1929): Civilingenjör E. Vilhelm Abenius f. 6/5 1897. — Kassör (sedan 1920): J. Walfridson f. 14/12 1895. — Inspektor för lantbruket: Bror Oskar Persson f. 5/6 1895.

Av vidstående bilder utvisar den 3:e disponentbostaden och den 4:e huvudbyggnaden å Grönlund.





Lindenäs

Postadr.: Motala.

Areal: Total 366,27 har, därav 118,74 åker, 203,53 skogs- o. hagmark, 21 kultiv. betesmark, 20 annan betesmark, 3 tomt o. trädg. Tax.-v. 229.600.

Jordart: Lättare jord o. sandjord. Skogsbest.: Barr- o. björkskog jämte mindre förekomster av ek o. al. Djurbesättn.: 10 hästar, 50 kor, 60 ungdjur. Gården är känd för sin framstående avelsbesättn. av S. R. B.-nötkreatur, vilka samtl. äro reakt.-fria o. stamb.-f. Traktordrift.

Huvudbyggnaden, som ligger vackert vid Vättern, är byggd i sten 1776 på grund från 1600-talet samt restaur. 1926. Den omges av två flyglar. Ekonomibygnaderna äro uppförda 1930, stallet dock 1901.

Gården kan möjligen ha fått namn av att här varit en plats, där man tillvaratagit lindbast. Den förekomsten 7 år senare ger Peter Erengisleson 2 gårdar i Lindenæs till Vadstena kloster. Efter att även klostrets egendomar blivit kronogods donerades egendomen till Mårten Lindeberg, död 1652, vilken innehade den som säteri. Hans efterträdare var sonen, den egendomlige landshövding Hieronymus Lindeberg, som uppgav försvaret av Landskrona slott, emedan hans fru var krasslig och ej talde höra skjutandet, varför han ock 1677 blev avrättad. Egendomen räknades ännu som krono, men den sistnämnde överflyttade hit säterifrihet, vilket dock stadfästes först 1772. Hans änka Ingrid Appelbom utlöste säteriet från reduktionen, varefter detta i tur och ordning ägdes av hennes barn, Harald Appelbom, landshövding Lindebergs måg, härads- och borgmästare Karl von Rudbeck (möjligen skall ordningen mellan de båda sistnämnda vara omkastad), brukspatron Georg Thomas von Berchner, dennes måg överjägmästaren Karl Rosenholm, som innehade säteriet till sin död 1722, den sistnämndes måg lagmannen och v. landshövdingen Erik Rosenstam, död 1754, och änkan Brita Kristina Rosenholm, varefter egendomen inköptes av presidenten Karl Gustav Vennerstedt, som förenade den med Norra Freberga. Under den tid godset var förenat med denna gård säges G. M. Armfelt om somrarna ha vistats å Lindenäs och stundom haft Gustav III till gäst. "Kungsrummet", där han vistades, har därefter länge bibehållits i sitt ursprungliga skick. Flera rum skola vid denna tid ha haft väggmålningar. Det fanns då även ett lusthus med vackra oljemålningar, vilka förstördes senare, när lusthuset användes till fårhus. 1811—18 var Lindenäs skilt från Norra Freberga under kryddkrämaren Berger i Stockholm och fabrikkör Natan Schönmeijer, varefter det återgick till A. M. Dunder till gäst. "Kungsrummet", där han vistades, har därefter länge bibehållits i sitt ursprungliga skick. Flera rum skola vid denna tid ha haft väggmålningar. Det fanns då även ett lusthus med vackra oljemålningar, vilka förstördes senare, när lusthuset användes till fårhus. 1811—18 var Lindenäs skilt från Norra Freberga under kryddkrämaren Berger i Stockholm och fabrikkör Natan Schönmeijer, varefter det återgick till A. M. Dunder till gäst. 1856 sålde Dubergs änka Lindenäs till fanjunkaren C. E. Nylander. Senare ägare här till ha varit A. P. Petersson och brukspatron Oskar Lundqvist.

Nuvarande ägaren tillträdde 1913.

Vid den tid änkefru Brita Kristina Rosenholm innehade gården, säges denna ha haft "någorlunda åker, nog äng, mulbete och skog, fiske i Vättern samt några underlydande bondehemman och dagsverktorp".

Med undantag av ett bytesbrev av år 1772 angående den ovannämnda säterifrihetens anskaffande finnas inga äldre handlingar rörande egendomen. Alla sådana blevo nämligen konfiskerade under högmålsprocessen mot Armfelt, i vilken han dömdes förlustig liv, ära och gods, den dom som upphävdes 1799.

Äg.: Ingeborg Ribers f. 1883. Dotter till Otto Banck o. h. h. Ida Hammargren. Gift med C. W. Ribers. Barn: Ulf, Göran.



Lyckorna, stadsäg. 213, 238, 239, 455

Postadr.: Motala. Tel. 817.

Areal: Total 80 har, därav 60 åker, 20 skogs-, hag- o. betesmark. Tax.-v. 121.600.

Jordart: Lerbl. sand- o. svärtmylla samt dyjord på ler- o. sandbotten. Skogsbest.: Barrskog. Manbyggn. uppf. efter brand 1920, flygel 1915. Ekonomibygn. uppf. på 1860-talet, restaur. 1916, stall uppf. 1930. 4 hästar, 1 tjur, 25 kor, 10 ungdjur. Reakt.-fri besättn. Traktordrift. Arealen täckdikad. Gården till släkten 1630 genom nämndeman Sven Karlsson o. h. h. Britta Maria Erlandsdotter, vilka efterträddes av sonen Karl Johan Svensson o. h. h. Anna Charlotta f. Andersson, nuv. äg:s svärföräldrar.

Äg.: Per Axel Appelqvist. Gift med Maria f. Svensson. Barn: Nils Krister.

Arr.: Sonen Nils Krister Appelqvist f. 5/12 05.

Arr.: Genomgick Lunnevads lantmannaskola 1926.



Marieberg, stadsäg. 42

Postadr.: Motala. Tel. 361.

Areal: Total 71 har, därav 37,5 åker, 23 skog, 10 hagmark. Tax.-v. 72.000.

Jordart: Svartmylla o. lerjord på lerbotten. Skogsbest.: Barr- o. ekskog. Manbyggn. om 12 rum o. kök uppf. 1880, om- o. tillb. 1909, flygel uppf. 1863. Ladug. o. loge uppf. 1934, svin- o. höns hus 1935. 4 hästar, 2 unghästar, 15 kor, 6 ungdjur, 10 svin, 20 höns. Reakt.-fri besättn. Arealen täckdikad. Gården avsåndrades från Bisp motala 1863 o. inköptes då av Filip Gustafsson i Djurkälla. Den har sedan ägts av Filip Eriksson till 1917, därefter av godsägare L. Fries o. av godsförvaltare Hugo Hjelmqvist till 1925, då nuv. äg. köpte den.

Äg.: Polisöverkonstapeln J. M. Hornstam f. 15/1 1870. Son till M. P. Carlsson o. h. h. Mathilda Månsdotter. Gift 06 med Mimmi Östberg f. 15/12 1879. Barn: Elsa-Maja f. 28/11 11.

Äg.: Anställdes 1896 vid polisen i Motala o. befordrades till överkonstapel 1/1 09. Har innehaft en del förtroendeuppdrag. Avgick från förstnämnda befattn. 1/1 36.

Motala Holstengård

Postadr.: Motala. Tel. 281.

Areal: Total 34 har, därav 14 åker, 5 skogs- o. hagmark. Tax.-v. 27.800.

Jordart: Sandmylla på sandbotten. Skogsbest.: Barr- o. lövskog. Manbyggn. uppf. 1900. Ekonomibygn. uppf. på 1870-talet, arbetarbostäder 1880. 2 hästar, 8 reakt.-fria kor, 50 höns. Gården arrend. sedan 1935 av nuv. brukaren.

Äg.: Ljungkvistska stiftelsen.

Arr.: Hugo Bernhard Björkman f. 02. Son till A. Björkman o. h. h. Jenny Kristina f. Johansson. Gift 34 med Inis Dagmar Virén f. 03.

Offerby Källgård

Postadr.: Motala Verkstad.

Areal: Total 32 har, därav 9 åker, 2 kultiv. betesmark. Tax.-v. 19.900.

Jordart: Sandbl. lera o. något klapperstensjord. Skogsbest.: Barrskog. Manbyggn. uppf. 1870, renov. Ekonomibygn. renov. o. tillb. Vatten indraget i man- o. ekonomibygn. Gården elektrifierad. 2 hästar, 7 kor, 2 ungdjur, 10 svin, höns till husbehov. Arealen täckdikad med rör. Gården till släkten 1920 genom nuv. äg., som anlagt kultiverad betesäng samt utfört en del diknings- o. stenröjningsarbeten.

Äg.: Karl Edvard Eriksson f. 21/3 1876. Son till Karl Eriksson o. h. h. Matilda. Gift 05 med Hulda f. Andersson. Barn: Gustav, Margit, Östen, Evert, Svea, Olof, Elna, Viktor, Henry, Gun, Elsy.

Offerby Mellangård

Postadr.: Motala Verkstad.

Areal: Total 31,5 har, därav 5,5 åker, 16 skog, 10 ängsmark. Tax.-v. 16.200.

Jordart: Styv lera o. sandmylla. Skogsbest.: Barr- o. lövskog. Manbyggn. uppf. 1867, delv. renov. Ekonomibygn. uppf. 1914, inredda med vattenledning. 1 häst, 5 kor, 2 ungdjur, 2 suggor, höns till husbehov. Arealen täckdikad. Gården till släkten 1939 genom köp av nuv. äg.

Äg.: Carl Rudolf Öhlin f. 3/9 1892. Son till G. Öhlin o. h. h. Ida f. Andersson. Gift 27 med Svea f. Karlsson. Barn: Sven f. 27, Gerd f. 31.



Offerby Storgård

Postadr.: Motala verkstad.

Areal: Total 45,5 har, därav 10 åker, 10 skog, 25,5 hagmark. Tax.-v. 22.900.

Jordart: Sandbl. jord o. lerjord. Skogsbest.: Barr- o. lövskog. Man- o. ekonomibyggn. uppf. 1911, inredda med vattenledning. Gården elektrifierad. 2 hästar, 10 kor, 4 ungdjur, 5 svin, höns till husbehov. Arealen rörtäckdikad. Gården har varit i släkten i minst 4 generationer. Första kända äg. är Sofia Andersson, som sålde den till sin son Johan Fransson, nuv. äg:s svärfader. Nuv. äg. övertogo den 1932.

Äg.: David Hj. o. Knut Adam Karlsson f. resp. 1898 o. 1899. Söner till Karl A. Karlsson o. h. h. Hilda f. Lindvall. D. Hj. K. gift 32 med Agda f. Fransson. Barn: Arne f. 34. K. A. K. gift 32 med Ada f. Fransson. Barn: Börje f. 34.



Offerby Västergård

Postadr.: Box 732, Motala verkstad.

Areal: Total 45 har, därav 18 åker, 15 skog, 12 ängs- mark. Tax.-v. 28.800.

Jordart: Lera o. svartmylla. Skogsbest.: Barr- o. något lövskog. Manbyggn. uppf.: Den ena av äldre datum, den andra 1938. Ladug. uppf. 1915. Vatten in- draget i manbyggn. o. ladug. Gården elektrifierad. 3 hästar, 1 unghäst, 1 tjur, 5 kor, 7 ungdjur, 3 suggor, 20 gödsvin, höns till husbehov. Arealen rörtäckdikad. Går- den till släkten 1921 genom köp av Carl Mattias Jo- hansson.

Äg.: Carl Mattias Johanssons stbh.

Arr. (sedan 1937): Knut Ebbe Mattsson f. 13/11. Son till Carl Mattias Johansson o. h. h. Selma f. Gustav- son. Gift 38 med Agnes f. Gustavsson.



Offerby Östergård

Postadr.: Motala verkstad.

Areal: Total 47,5 har, därav 20 åker, 27,5 skog. Tax.-v. 30.400.

Jordart: Bl. lera o. sandbl. jord. Skogsbest.: Barr- o. lövskog. Manbyggn. uppf. omkr. 1860, renov. Ekonomi- byggn. uppf. omkr. 1890, renov. Vatten indraget i man- o. ekonomibyggn. Gården elektrifierad. 3 hästar, 8 kor, 3—4 ungdjur, 2 svin, höns till husbehov. Arealen delv. rörtäckdikad av nuv. äg. Gården till släkten 1923 ge- nom nuv. äg.

Äg.: Charles Gustav Andersson f. 5/3 1830. Son till Anders Gustaf Ulriksson o. h. h. Klara f. Hollberg. Gift 11 med Beda Augusta f. Broberg. Barn: John, Gustav, Clarence, Clara, Bernt.



Offerby Övergård

Postadr.: Motala verkstad.

Areal: Total 57,5 har, därav 12,5 åker. Tax.-v. 29.900.

Jordart: Svartmylla på lerbotten. Skogsbest.: Barr- o. lövskog. Manbyggn. uppf. 1886, renov. Ekonomi- byggn. uppf. omkr. 1887. 3 hästar, 10 kor, 4 ungdjur, 3—4 svin, höns till husbehov. Arealen rörtäckdikad. Gården till släkten 1882 genom nuv. äg:s fader, varefter nuv. äg. övertog den 1894. Den är numera utarrend.

Äg.: Carl Johan Olsson f. 11/10 1872. Son till Johan Olsson o. h. h. Matilda f. Tibom. Gift 1894 med Hilma f. Wass. Barn: Jean, Elsa, Axel, Gösta, Iris.



Ostdalen, stadsäg. 236—237

Postadr.: Motala. Tel. 226.

Areal: Total 10 har åker. Tax.-v. 38.000.

Jordart: Svart- o. sandmylla. Manbyggn. uppf. 1872, renov. 1907, flygel uppf. 1933. Ekonomibygn. uppf. 1880. 2 hästar, 5 kor, 2 ungdjur, 2 svin, 20 höns. Arealen rörtäckdikad. Gården förvärvades 1870 av Aug. Sandberg som innehade den till sin död 1905, då sonen Carl. Aug. Sandberg tillträdde. Carl Aug. Sandberg f. 1861, son till Aug. Sandberg o. h. h. Anna Lovisa f. Andersson. Gift 1890 med Tekla Elisabet Karlsson f. 1859, död 38, barn: Karin Elisabet f. 1895, död 1896. 1933 såldes egend. till Motala stad.

Äg.: Motala stad.

Arr. (sedan 1937): Carl Gottfrid Linder f. 1873. Son till Johan Aug. Johansson o. h. h. Emma Kristina f. Bock. Gift 1896 med Emma Evelina Andersson f. 1877, död 30. Barn: Decia Sofia f. 1897, död 32, Amy Ingrid Evelina f. 17.

Av vidstående bilder visar den 1:a huvudbyggnaden och den 2:a arrendatorsbostaden.

Råsnäs, stadsäg. 2

Postadr.: Motala.

Areal: Total 30 har, därav 25 åker, 5 skogs- o. hagmark. Tax.-v. 80.000.

Jordart: Sandbl. lerjord. Skogsbest.: Barr- o. lövskog. Manbyggn. uppf. på 1880-talet. Ekonomibygn. uppf. 1880. 4 hästar, 15 kor, 4 ungdjur. Gården inköptes 1872 av Isak Johansson f. 1842, död 1933, gift med Karolina f. Nyman. Deras barn voro Edith f. 1871, Gunnar f. 1879 (gift o. anställd i Stockholm), Anna f. 1882 (gift o. bosatt i Stockholm). Gården brukades sedermera av svärsonen Johan Anderson f. 1866 o. gift 1896 med Edith, barn: Greta f. 1897 (gift med Kristian Adolfsson, Motala). År 1936 inköpte Motala stad gården av stbh.

Äg.: Motala stad.

Arr.: Helge Gustafsson.

Smedsby

Postadr.: Motala.

Areal: Total 131,5 har, därav 30 åker, 100 skogs- o. betesmark, varav 10 kultiv., 1,5 impediment. Tax.-v. 56.300.

Jordart: Överv. sandjord, något dungjord. Skogsbest.: Barrskog med inlag av björk. Manbyggn. uppf. omkr. 1885. 4 hästar, 2 unghästar, 12 kor, 9 ungdjur, svin o. höns till husbehov. Reakt.-fri besättn. Arealen delv. rörtäckdikad. Gården till slakten 1916 genom nuv. äg., som sedermera utfört en del täckdiknings- o. stenröjningsarbeten.

Äg.: Herman Forsberg f. 1870. Son till J. O. Forsberg o. h. h. Sofia f. Pettersson. Gift med Maria f. Albrektsson. Barn: Holger, Henry, Helge, Einar, Ingeborg, Maj-Britt.



Solsäter

Postadr.: Motala. Tel. 1020.

Solsäter, som är beläget mitt emot det berömda "Varamobaden", är byggt år 1830, innehållande 18 rum i corps de logiet. Dessutom finnes ett nybyggt turisthem med 10 rum, därunder logementsrum. Småstugor för familjebeläggning i park, samt ordnad campingplats å angränsande område. Fernstedts Tekniska Fabrik, ägare Ingenjör Axel A. Fernstedt, ligger å tillhörande område.

Solsäter (kartans Dysäter) har varit huvudbyggnad till Dysäters gård, men är nu fränköpt o. har sedan 1935 namnet "Solsäter". Den har vackert friskt läge nära badstrand, vid vägen Motala—Medevi—Askersund—Örebro.



Storkelsby Lillgård

Postadr.: Motala verkstad. Tel. 4 Björken.

Areal: Total 19,5 har, därunder 3,5 åker, 16 skogs- o. hagmark. Tax.-v. 8.500.

Jordart: Ler- o. sandmylla på alvbotten. Skogsbest.: Barr- o. lövskog. Manbyggn. uppf. 1850, restaur. 1919. Ekonomibyggn. uppf. 1912, magasin 1924. 1 häst, 3 kor, 1 ungdjur, 2 svin, 20 höns. Reakt.-fri besättn. Arealen delv. täckdikad. Gården till släkten 1900 genom köp av nuv. äg. Den utflyttades 1844.

Äg.: J. O. Albrektsson-Jansson f. 5/3 1863. Son till Albrekt Jansson o. h. h. Edla Sofia Henriksdotter. Gift 1889 med Hulda Augusta Hellstrand f. 1865. Barn: Algot Edvin Jansson f. 1891.



Storkelsby Mellangård

Postadr.: Motala verkstad. Tel. 10 Björken.

Areal: Total 15 har, därunder 5 åker, 10 skogs- o. hagmark. Tax.-v. 8.900.

Jordart: Sandmylla på syrsandsbotten. Skogsbest.: Barr- o. lövskog. Manbyggn. uppf. 1890, restaur. 1938. Ladug. o. loge uppf. 1900. 1 häst, 4 kor, 1 ungdjur, 2 svin, 40 höns. Reakt.-fri besättn. Arealen täckdikad. Nuv. äg. köpte gården av John Lager 1905.

Äg.: Karl Henrik Karlsson f. 1873. Son till Karl Gustavsson o. h. h. Klara f. Nyström. Gift 04 med Emilia Augusta Nilsson f. 1874. Barn: Gerda Viktoria f. 05, Berta Naemi f. 10, Karl Albert f. 13.



Storkelsby Norrgård

Postadr.: Motala verkstad.

Areal: Total 29 har, därunder 3 åker, 26 skogs- o. hagmark. Tax.-v. 11.400.

Jordart: Sandmylla o. dyjord på grusbotten. Skogsbest.: Barr- o. lövskog. Manbyggn. uppf. 1860, ekonomibyggn. 1890. 1 häst, 3 kor, 1 ungdjur, 2 svin, 20 höns. Gården till släkten 1917 genom nuv. äg:s farbroder Gustav Peterson, som brukade den till 1930, då nuv. äg. tillträdde.

Äg.: Elin Lovisa Gustavsson f. 17/3 1900. Dotter till Karl Gustav Gustavsson o. h. h. Hedda f. Jansson.

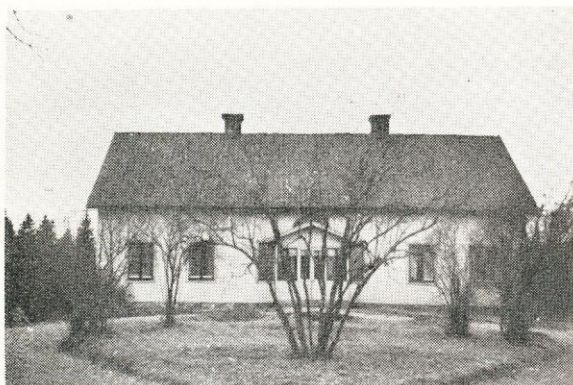

Storkelsby Storgård

Postadr.: Box 691, Motala verkstad. Tel. 2 Björken.

Areal: Total 180 har, därav 25 åker. Tax.-v. 67.300.
Jordart: Dy- o. sandjord samt lerjord. Skogsbest.: Barr- o. lövskog. Manbyggn. uppf. omkr. 1854, senare renov. Ladug. uppf. 1900, övr. byggn. av äldre datum, inredda med vattenledning. 3 hästar, 1 unghäst, 1 tjur, 10—11 kor, 5—6 ungdjur, 2 svin, höns till husbehov. Arealen delv. täckdikad med rör. Gården till släkten omkr. 1854 genom framlidne äg:s fader Karl Gustav Lindgren, som 1882 efterträddes av sin son, vilken innehade den till sin död 1921, då stbh. övertog den.

Äg.: Isak Albert Lindgrens stbh. I. A. L. gift med Ida Albertina f. Danielsson. Barn: Carl Albert Rudolf, Anton William, Algot Sigfrid.

Arr. (sedan 1924): Sonen Carl Albert Rudolf Lindgren f. 12/3 1884. Gift 24 med Elsa Gertrud Olivia f. Andersson. Barn: Bengt, Birgit, Gösta Olof.



Storkelsby Östergård

Postadr.: Motala verkstad. Tel. 4 Björken.

Areal: Total 23,5 har, därav 5 åker, 18,5 skogs- o. hagmark. Tax.-v. 10.200.

Jordart: Ler- o. sandmylla på albotten. Skogsbest.: Barr- o. lövskog. Manbyggn. uppf. 1845, restaur. 1934. Ekonomibygn. uppf. 1880. 1 häst, 5 kor, 2 ungdjur, 2 svin, 20 höns. Reakt.-fri besättn. Arealen delv. täckdikad. Gården till släkten 1916 genom köp av nuv. äg.

Äg.: Algot Edvin Jansson f. 28/11 1891. Son till J. O. Albrektsson-Jansson o. h. h. Hulda Augusta f. Hellstrand. Gift 22 med Greta Ulrika Albrektsson f. 1900. Barn: Margot f. 23, Ivar Algot f. 26, Britt Marie f. 30, Marianne f. 37.



Säter

Postadr.: Motala. Tel. 8 Nykyrka.

Areal: Total 546 har, därav 95 åker, 421 skogs- o. hagmark, 30 kulturbete. Tax.-v. 177.900.

Jordart: Lättlera o. sandjord. Skogsbest.: Överv. barrskog. Stall o. ladug. uppf. 1935, logen 1905, arbetarbostad 1939. 5 hästar, 2 unghästar, 25—30 kor, c:a 20 ungdjur, ett 30-tal höns. Gården till släkten 1923 genom köp av nuv. äg:s man.

Äg.: Fru Hanna Norberg.

Arr. (sedan 1937): Martin Alex.

Tegelviken (f. d. Bispmotala Tegelbruk), stadsäg. 32—34

Postadr.: Motala. Tel. 173.

Areal: Total 25 har, därav 20 åker, 5 skogs- o. betesmark. Tax.-v. 82.000.

Jordart: Sandbl. lermylla på lerbotten. Manbyggn. uppf. 1930. Arbetarbostad o. ekonomibygn. uppf. omkr. 1860. 4 hästar, 15 kor, 6 ungdjur. Reakt.-fri besättn. Gården med Bispmotala tegelbruk kom till släkten 1916 genom köp av nuv. äg. Tegelbruket nedlades omkr. 1924.

Äg.: Grosshandl. Jacob Henricson f. 1870. Son till lanbrukare Henrik Anderson, Fågelsta herrgård. Gift 01 med Malla Petterson f. 1864, död 30. Barn: Svea f. 03, Sven f. 06.

Äg.: Bedriver grossiströrelse i jordbruksprodukter. Direktör för A.-B. Ljungs Tegelbruk. Styr.-led. i Östergötlands Tegelbruksfören.

Arr.: Helge Gustafson.

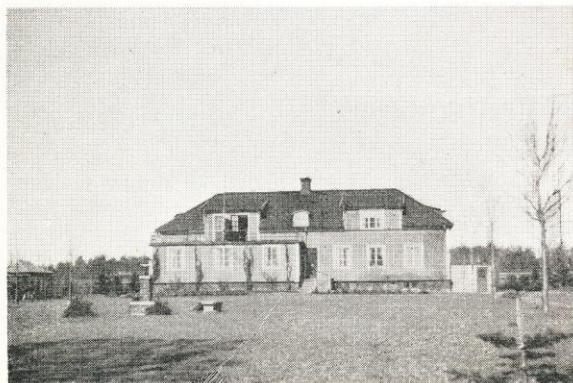

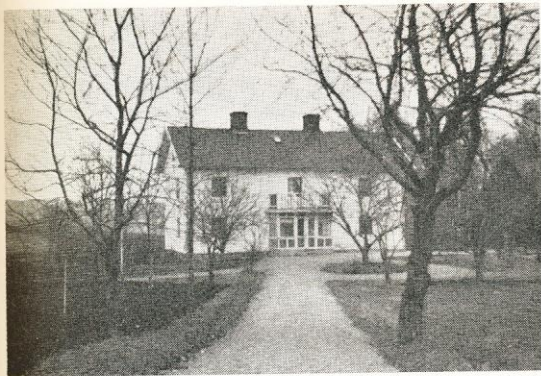

Torshult, Motala Hulugård

Postadr.: Motala verkstad.

Areal: Total 35 har, därav 14 åker, ½ ängsmark, 21 hagmark. Tax.-v. 22.900.

Jordart: Mylla på lerbotten samt en del grusartad jord. Manbyggn. uppf. omkr. 1860. Ladug. uppf. 1930, de övr. ekonomihusen äldre. 2 hästar, 16 kor, reakt.-fria. Gården kom till släkten 1919 genom nuv. äg. Den drives i sambruk med Bergsätra.

Äg.: Viktor Johansson f. 1876. Gift med Anna f. Johansson. Barn: Tore, Torsten.

Uttersby

Postadr.: Motala. Tel. 19 Nykyrka.

Areal: Total 69,5 har, därav 28 åker, 36,5 skogs- o. hagmark, 5 kultiv. betesmark. Tax.-v. 38.300.

Jordart: Lerbl. sandmylla o. dyjord på ler-, alv- o. sandbotten. Skogsbest.: Barr- o. lövskog. Manbyggn. uppf. 1881. Ekonomibygn. uppf. på 1860-talet, magasin 1880. 4 hästar, 1 unghäst, 12—14 kor, 10 ungdjur, 3—4 svin, 30—40 höns. Reakt.-fri besättn. Arealen täckdikad. Gården till släkten 1911 genom nuv. äg:s svärfader Axel Hultberg f. 1869 o. h. h. Ida Nilsson f. 1867. Nuv. äg. tillträdde 1923.

Äg.: Henning Sigurd Carlsson f. 17/1 1898. Son till August Henning Carlsson o. h. h. Hilda Vilhelmina f. Johansson. Gift 17 med Gerda Astrid Hultberg f. 14/11 1894. Barn: Gun f. 17, Elof f. 18, Ingrid f. 20, Iris f. 23.



Ängersby med Fagerslätten

Postadr.: Motala. Tel. 27 Nykyrka.

Areal: Total 30 har, därav 15 åker, 15 skogs- o. hagmark. Tax.-v. 22.500.

Jordart: Sandbl. lermylla på lerbotten. Skogsbest.: Barrskog. Manbyggn. uppf. på 1700-talet, restaur. o. omb. 1937. Ekonomibygn. uppf. 1888, restaur. 1912 o. 1937, magasin uppf. 1912. 3 hästar, 1 tjur, 12 kor, 5 ungdjur, 5 svin, 50 höns. Reakt.-fri S. R. B.-besättn. Arealen täckdikad med rör efter plan. Gården till släkten 1892 genom nuv. äg:s svärfader Karl August Gustavsson f. 1843, död 1934, o. h. h. Vilhelmina Karolina Karlsdotter f. 1855, död 1936. Nuv. äg. tillträdde 1928.

Äg.: David Alpi Adolfsson f. 25/1 1894. Son till Karl Viktor Adolfsson o. h. h. Matilda Jonsdotter. Gift 18 med Rut Elisabet Gustavsson f. 12/11 1896. Barn: Ingalisa f. 18, Ake Olof f. 20.

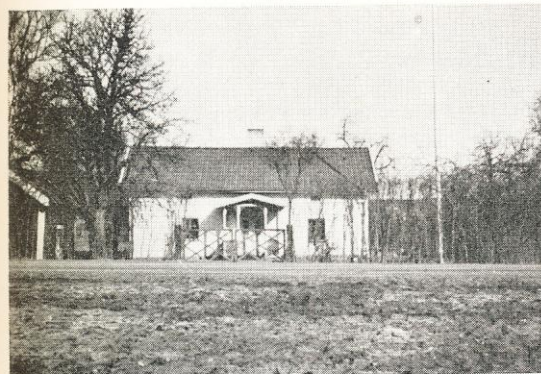

Ängesby Lilla

Postadr.: Motala.

Areal: Total 50 har, därav 25 åker, 18 skog, 7 betesmark. Tax.-v. 35.000.

Jordart: Sandbl. lera o. delv. sandjord. Skogsbest.: Bl. barrskog. Manbyggn. uppf. 1903, ekonomibygn. 1890. 4 hästar, 14 kor, 6 ungdjur. Besättn. kliniskt undersökt. Arealen delv. täckdikad. Gården till släkten omkr. 1880 genom Edvard F. Pettersson.

Äg.: Edvard F. Petterssons stbh. E. F. P. gift med Selma f. Larsson. Barn: Hilfred, Thyra, Bertil, Sven. Brukare: Sonen Sven Pettersson f. 04. Gift med Greta f. Olofsson. Barn: Stig, Gösta, Tage.





Ängesby Stora

Postadr.: Motala.

Areal: Total 109 har, därav 55 åker, 50 skogs- o. betesmark, 3 hagmark, 1 kärrmark. Tax.-v. 72.800.

Jordart: Överv. sandjord, sandbl. lera o. mulljord. Skogsbest.: Bl. barrskog. Manbyggn. uppf. omkr. 1887. Ekonomibyggn. uppf. ungefär samtid. 6 hästar, 20 kor, 1 ungdjur, svin till husbehov. Kliniskt undersökt S. R. B.-besättn. Traktordrift. Arealen täckdikad med rör. Gården till släkten 1912.

Äg.: Arvid Bohm f. 1883. Gift med Davida f. Karlsson. Barn: Erik, Lasse, Sonja, Ingrid.

Rättare: Sonen Erik Bohm f. 11.



Ödeby med Kärr

Postadr.: Motala. Tel. 358 B.

Areal: Total 230 har, därav 35 åker, 193 skog, 2 kultiv. betesmark. Tax.-v. 74.800.

Jordart: Sand- o. klapperstensjord. Skogsbest.: Barr- o. lövskog. Manbyggn. uppf. omkr. 1910. Ladug. uppf. 1917, övr. byggn. av äldre datum. 4 hästar, varav 1 prem. sto, 1 unghäst, 1 tjur, 17 kor, 3—4 ungdjur, höns till husbehov. Reakt.-fri besättn. Arealen täckdikad med rör av nuv. äg. Gården till släkten 1919 genom nuv. äg.

Äg.: Hj. Isaksson f. 1873. Son till J. Isaksson o. h. h. Ulrika. Gift 17 med Ann Mari f. Sandberg. Barn: Gunnar f. 12.

Äg.: Medl. av R. L. F.