



Östra Tollstad

ÖSTRA TOLLSTADS socken av Vifolka härad, öster om Mjölby, är småkuperad skogsbygd. Jordarten utgöres huvudsakligen av lera. Dessutom finnes sandblandad mylla och i mindre utsträckning sand. Socknen bevattnas av Viveln och Nackebosjön samt en del av Lillån, som här kallas Sjögestaån.

Fornminnen: Särskilt märkas järnåldersgravar; sådana äro antecknade från "Jättekullen" vid Braxstad, Fröstad, Mathem, Norrgård, Tomta, Alstad och trakten omkring kyrkan.

Areal: 46,94 kvkm. Enligt 1938 års fastighetstaxering är ägovidden: 1.680,3 har åker, 38,6 tomt och

trädgård, 1,2 slätteräng, 62,4 kultiverad betesäng, 341,7 annan betesäng, 2.246 skogsmark, 185,1 övrig mark. Jordbruksvärde: 2.040.800 kr. I jordbruksvärdet ingående värde å skogsmark: 94.470 kr. Skogsvärde: 356.200 kr. Invånarantal: 842 (1939).

Östra Tollstad bildar eget pastorat med Sya. Det förekommer under 1300-talet som Tholfstadha, Tholsta och Tollstada. Under samma århundrade nämnas en del gårdar i socknen, så "Matheme", där Niklis Kistha tillsammans med en dotter överlämnar jord till Vadstena kloster, samt "Moglestada" och "Alstada", där Johan Kista under samma omständigheter ger jord till Vreta kloster. Det förra klostret erhöi även jord från Peter Elifsson och dennes hustru Gunilla Bændixdotter i Hyppinge. Även omtalas Tollstads kyrkby, där marsken Erik Kättilsson bortbytte jord till Skänninge kloster, där hans syster Iliana var priorissa, samt Braxstad (*se denna gård*). Under 1400-talet omtalas "Fiastadha" (ägare: Ingeborg Torsdotter Båt), "Akabodhe" (ägare: Knut Finnvidssons änka Cecilia Petersdotter) och "Hemisby" (nu Himmelsby, ägare: Bengt Guse, som efterträtt sin faster Ingrid Staffansdotter). Kyrkan uppfödes 1885. — Kyrkoherde: Bohm, Oskar Ludvig.



Björkhult

Postadr.: Mantorp.

Areal: Total 20 har, därav 10 åker, 10 skogs- o. betesmark. Tax.-v. 13.800.

Jordart: Lerjord. Skogsbest.: Barr- o. lövskog. Manbyggn. uppf. 1892, omb. 1935. Ladug., stall o. loge uppf. 1912. 2 hästar, 9 nötkreatur, 2 svin, 15 höns. Arealen täckdikad. Gården inköptes 1891 av nuv. äg:s fader, som innehade den till 1918, då hans son, nuv. äg., övertog den.

Äg.: Axel Erik Aronsson f. 1884. Son till Carl Albert Aronsson o. h. h. Fredrika Margareta f. Axelsson. Gift 13 med Hulda Ulrika Ljungberg f. 1886. Barn: Erik f. 14, Axel f. 17, Arne f. 22.



Björso

Postadr.: Västra Harg. Tel. 6 Vägstorp.

Areal: Total 105 har, därav 30 åker, 75 skogs- o. betesmark. Tax.-v. 30.000.

Jordart: Ler- o. mossjord. Skogsbest.: Barr- o. något lövskog. Manbyggn. uppf. i början av 1800-talet. Ekonomibyggn. uppf. 1914. 5 hästar, 20 nötkreatur, 2—3 svin, 6 får, 20 höns. Arealen täckdikad, delv. med rör. Gården inköptes av nuv. äg. 1906.

Äg.: Karl Gustaf Andersson f. 1864. Son till Anders Gustaf Andersson o. h. h. Hedvig Lovisa f. Andersson. Gift 1891 med Emma Sofia f. Bergman. Barn: Karl, Henny, Ester, Hugo f. 05 (gift 26 med Selma Charlotta f. Eriksson).



Den del av gården, som tillhört klostret, donerades på 1600-talet till v. presidenten Mårten Leijonsköld och framtogs vid reduktionen dennes efterträdare landshövding Mårten Lindhjelm. En annan del tillhörde under 1600-talet Jöran Gyllenstjerna. Sedan hela egendomen under 1700-talet lösts till skatte har den innehaft av major J. Gripenvald och dennes maka f. Schmiterlöw, bergmästaren Herman Odelberg, som köpte den 1775 för 27.000 daler och sedan, när han som nyutnämnd assessor i Bergskollegium avflyttade till huvudstaden, sålde den för 150.000 daler, 8.333 riksdaler, 16 sk. sp. till Karl Gustaf de Geer, vidare av dennes måg lagman Anders Otto Hedenstjerna, major Kristian Magnus Ahnström, död 1854, och slutligen av dennes son major Georg Axel Fritiof Ahnström. Nuvarande ägaren tillträdde 1920.
Äg.: Alfred Napoleon (Poole) Andersson f. 1875.



Braxstad

Postadr.: Mantorp. Tel. 35.

Areal: Total 550 har, därav 200 åker, 350 skogs- o. betesmark. Tax.-v. 240.000.

Jordart: Lerjord. Skogsbest.: Barr- o. lövskog. Djurbesättn.: 20 hästar, 125 nötkreatur, 50 svin, 100 höns. För driften finnas tre traktorer.

Huvudbyggnaden är jämte de båda flyglarna uppförd under 1840-talet i trä och reveterad, ekonomibyggnaderna i slutet av 1800-talet.

Gårdens namn tillhör en ålderdomlig typ, vars förra del brukar vara ett personnamn. Möjligen är det denna gård som åsyftas med ett "Brakastum", som förekommer 1286. Med säkerhet syftar å densamma en uppgift, att Bengta Bengtsdotter 1378 skänkt en attung jord i "Brakastad" till Vadstena kloster som byggnadshjälp.

Brink

Postadr.: Mantorp. Tel. 64.

Areal: Total 22,5 har, därav 14 åker, 8,5 skogs- o. betesmark. Tax.-v. 19.000.

Jordart: Sandmylla o. sandjord. Skogsbest.: Bl. barr- o. lövskog. Manbyggn. uppf. omkr. 1870, restaur. 1930. Ekonomibyggn. av äldre datum, svinhus 1936. Gården elektrifierades 1930. 2 hästar, 8 nötkreatur, 60 svin, 200 höns, 30 gäss. Arealen rördikades 1931. Gården inköptes 1929 av nuv. äg. från Carl Joh. Petterssons stbh.

Äg.: Janne Valfrid Andersson f. 1897. Son till Alfred Andersson o. h. h. Anna Lovisa f. Andersson.

Fiestad Rusthåll

Postadr.: Mantorp. Tel. 2 B Gammalkil.

Areal: Total 80 har, därav 33 åker, 37 skog, 10 betesmark. Tax.-v. 50.000.

Jordart: Lerjord o. sandbl. mulljord. Skogsbest.: Barr- o. något lövskog. Manbyggn. uppf. 1903, flygel 1902. Ekonomibyggn. uppf. 1897. Gården elektrifierades 1918. 5 hästar, 26 nötkreatur, 3 svin, 200 höns, 10 kalkoner, 10 ankor. Traktordrift. Arealen till största delen rördikad, delv. av nuv. äg. Ägorna gränsa till Lillån. Gården till släkten 1875 genom köp av Nils Andersson, som i början av 1890-talet efterträddes av sin måg Oskar Andersson o. h. h. Edla Sofia f. Andersson, nuv. äg:s svärföräldrar. Nuv. äg. övertog gården 1925.

Äg.: Ernst David Björkman f. 1886. Son till Carl Henning Björkman o. h. h. Selma Elisabet f. Pettersson. Gift 25 med Edit Sofia f. Andersson. Barn: Ulla Birgitta, Waldemar, Ingrid.



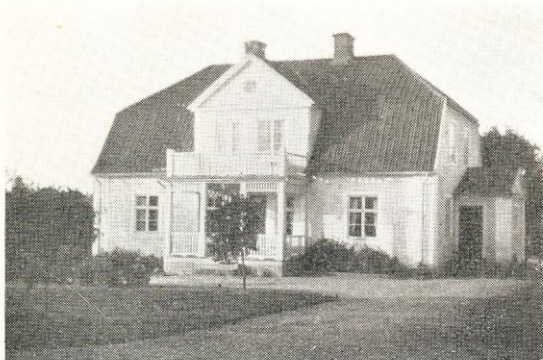

Fröstad Storgård

Postadr.: Mantorp. Tel. 44 A Sjögesta.

Areal: Total 75 har, därav 37,5 åker, 37,5 skogs- o. betesmark. Tax.-v. 58.000.

Jordart: Ler-, dung- o. sandjord. Skogsbest.: Bl. barr- o. lövskog. Manbyggn. uppf. 1924, flygel på 1890-talet. Ladug., stall o. loge uppf. i slutet av 1800-talet, magasin av äldre datum. Gården elektrifierades 1917. 5 hästar, 25 nötkreatur, 2 svin, 40 höns. Traktordrift. Arealen rördikad. Ägorna gränsa till Lillån. Tomt o. trädg. med c:a 45 fruktträd utgöra omkr. 0,5 har. Gården inköptes 1914.

Äg.: John Gunnar Danielssons stbh. J. G. D. f. 1879, död 37. Son till Anders Danielsson o. h. h. Matilda f. Jonsson. Gift 08 med Eva Andersson f. 1882. Barn: Greta f. 10, Maria f. 12, Nils f. 15.



Gagnarp Norrgård

Postadr.: Mantorp.

Areal: Total 41 har, därav 16 åker, 25 skogs- o. betesmark. Tax.-v. 22.000.

Jordart: Mull- o. dungjord. Skogsbest.: Bl. barr- o. lövskog. Manbyggn. uppf. 1914. Ekonomibygn. uppf. i slutet av 1800-talet. Gården elektrifierades 1918. 5 hästar, 15 nötkreatur, 4—5 svin, 30 höns. Arealen rördikad. Ägorna gränsa till Lillån. Gården inköptes 1912 av nuv. äg.

Äg.: Karl Oskar Andersson f. 1866. Son till Anders Petter Pettersson o. h. h. Clara Gustava f. Bruun. Gift 1894 med Anna Sofia f. Gustafsson. Barn: Gottfrid, Ivar, Ingeborg, Algot, Sigurd, Sylvia.

Arr. (sedan 1937): Sonen Algot Andersson f. 02.



Gagnarp Södergård

Postadr.: Mantorp.

Areal: Total 21 har, därav 11 åker, 10 skogs- o. betesmark. Tax.-v. 15.600.

Jordart: Svartmylla o. lerjord. Skogsbest.: Bl. barr- o. lövskog. Manbyggn. uppf. 1828. Ladug., stall o. loge uppf. 1911, svinhus av äldre datum, tillb. av nuv. äg. 1938. 2 hästar, 10 nötkreatur, 5 svin, 20 höns. Arealen till största delen rördikad. Ägorna gränsa till Fiestadsån. Gården till släkten i början av 1800-talet genom köp av nuv. äg:s farfar Anders Petter Andersson. Han efterträddes av sin son omkr. 1880, vilken innehade den till sin död 1884, då den övergick till stbh. Nuv. äg. tillträdde 1937.

Äg.: Emil Teodor Andersson f. 1886. Son till Anders Petter Lönn o. h. h. Anna Sofia f. Andersson. Gift 12 med Lydia Maria Andersson f. 1880. Fosterdotter: Sonja, gift 35 med Karl Axel Gunnar Jacobson, som arrend. gården sedan 1937, barn: Bo.



Gatekulla

Postadr.: Mantorp. Tel. 27 Östra Tollstad.

Areal: Total 25 har, därav 10 åker, 15 skogs- o. betesmark. Tax.-v. 14.800.

Jordart: Lerjord. Skogsbest.: Bl. barr- o. lövskog. Manbyggn. uppf. i slutet av 1700-talet, restaur. 1928. Ekonomibygn. uppf. 1902. Gården elektrifierades 1933. 3 hästar, 8 nötkreatur, 2 svin, 4 får, 30 höns. Arealen till största delen rördikad. Ägorna gränsa till Lillån. Gården till släkten 1883 genom köp av P. J. Nilsson, som innehade den till sin död 1912, var- efter den övertogs av stbh.

Äg.: Per Johan Nilssons stbh. P. J. N. f. 1856, död 12. Gift med Johanna Sofia f. Andersson. Barn: Bertha, Signe, Torborg, Helge.



Griskulla

Postadr.: Mantorp.

Areal: Total 37 har, därav 17 åker, 20 skogs- o. betesmark. Tax.-v. 22.000.

Jordart: Lättlera. Skogsbest.: Barrskog. Manbyggn. uppf. 1926. Ekonomibygn. uppf. omkr. 1875. Byggn. inredda med vattenledning. Gården elektrifierades 1932. 4 hästar, 14 nötkreatur, 3—4 svin, 25 höns. Halva arealen rördikad. Gården till släkten 1926 genom nuv. arr.

Äg.: Sven Gustaf Israelsson.

Arr.: Harald Nilsson f. 1884. Son till Alfred Nilsson o. h. h. Emma f. Jacobsson. Gift 20 med Hilda f. Israelsson. Barn: Nils, Olof, Kristina, Margareta, Lennart, Elisabeth.

Haag

Postadr.: Mantorp.

Areal: Total 42 har, därav 20 åker, 22 skogs- o. kultiv. betesmark. Tax.-v. 33.200.

Jordart: Sandmylla o. mulljord. Skogsbest.: Barrskog. Manbyggn. uppf. i mitten av 1800-talet, omb. 1918—19. Ekonomibygn. av äldre datum, restaur. o. moderniserad 1939. 4 hästar, 22 kor, 11—12 ungdjur. Traktordrift. Gården till släkten 1931 genom köp från Karl Nilsson, Rödbby, Slaka s.m.

Äg.: Carl Johansson f. 1882. Gift med Augusta Larsson f. 1883, död 18. Barn: Tage, Vera.

Himmelsby Norrgård

Postadr.: Mantorp.

Areal: Total 38,8 har, därav 22 åker, 16 betes- o. skogsmark, 0,8 tomt o. trädg. Tax.-v. 26.600.

Jordart: Styv lera o. dungjord. Skogsbest.: Barrskog. Manbyggn. uppf. 1840 samt dessutom finnas 2 flyglar. Ladug. med hissloge o. cementerad gödselstad samt magasin o. vagnslider uppf. 1937—38, svinhus 1939. Gården elektrifierad. 4 hästar, 18 nötkreatur, 30 svin, 40 höns. Större delen av arealen rörtäckdikad 1937—38. Gården, vars ägor gränsa till Lillån, inköptes av nuv. äg. 1935. Till densamma hör en utgård vid Gagnarp samt en vid Lillskogen.

Äg.: Knut Arvid Pettersson f. 1895. Son till Karl August Pettersson o. h. h. Klara f. Elander. Gift 23 med Signe f. Andersson. Barn: Ingrid o. Brita f. 24, Bertil f. 26, Vera f. 28, Astrid f. 35.

Himmelsby Södergård

Postadr.: Mantorp. Tel. 15 A Gammalkil.

Areal: Total 75 har, därav 40 åker, 35 skogs- o. betesmark. Tax.-v. 48.100.

Jordart: Ler-, dung- o. sandjord. Skogsbest.: Bl. barr- o. lövskog. Manbyggn. av äldre datum, restaur. o. tillb. 1877, flygelbyggn. uppf. 1925 av nuv. äg. Ekonomibygn. uppf. 1916—17. Gården elektrifierades 1918. 6 hästar, 22 nötkreatur, 4—5 svin, 50 höns. Traktordrift. Arealen till största delen täckdikad. Ägorna gränsa till Lillån. Gården inköptes av nuv. äg. 1907.

Äg.: Frans Leo Karlsson f. 1865. Son till Karl Gustaf Jansson o. h. h. Kristina Wilhelmina Jansdotter. Gift 1:sta gången 1895 med Amalia Sofia Karlsson f. 1870, död 06. Gift 2:dra gången 10 med Elin Helena Fredrika f. Johansson. Barn i 1:sta giftet: Artur, Erik, Elisabet, Margit, Ragnhild. Barn i 2:dra giftet: Aina, Kristina, Gustaf.

Arr. (sedan 1930): Sönerna Artur o. Erik Carlsson.



Hyppinge, Hagalund

Postadr.: Sya.

Areal: Total 12,8 har, därav 5 åker, 7,8 skogs- o. betesmark. Tax.-v. 6.300.

Jordart: Ler- o. mossjord. Manbyggn. uppf. 1932. Ladug. o. loge uppf. 1898. 1 häst, 4 kor, 1 ungdjur, 2—3 svin, höns till husbehov. Gården till släkten 1929 genom köp från Engvalls stbh. Före 1896 hörde gården under Hyppinge gård.

Äg.: Johan Gottfrid Johansson f. 9/9 1873. Son till Joh. August Jakobsson o. h. h. Klara Matilda Eriksdotter. Gift med Anna Lovisa Klasson f. 1876. Barn: Gunnar f. 1895, Ivar f. 1898, Timar f. 1900, Mauritz f. 01, David f. 03, Henning f. 04, Elsa f. 06, död 09, Otto f. 07, död 08, Inge f. 08, Elvira f. 10, Arvid f. 12, Lilly f. 13, Axel f. 14, Gösta f. 19, Göte f. 24.

Hyppinge, Lötaborg

Postadr.: Sya.

Areal: Total 9 har, därav 4,5 åker, 4,5 skogs- o. hagmark. Tax.-v. 6.500.

Manbyggn. uppf. 1901, restaur. o. tillb. 1937. Ekonomibyggn. uppf. 1901, restaur. 1937, magasin tillb. 1935. 1 häst, 4 kor, 1 ungdjur, 4 svin, c:a 30 höns. Gården till släkten 1927 genom köp av nuv. äg.

Äg.: Axel Rickard Pettersson f. 14/7 1896. Son till Axel Teodor Pettersson o. h. h. Hulda Maria f. Pettersson. Gift 15/6 24 med Ella Maria Andersson f. 24/8 1896. Dotter till Isak Fredrik Andersson o. h. h. Augusta Matilda Andersdotter. Barn: Karl Axel f. 24, Bengt Olof f. 26, Sten Gunnar f. 28, död 37, Per Erik f. 30, Kerstin Maria f. 36.



Hyppinge, Sjöhumpen

Postadr.: Sya.

Areal: Total 20,1 har, därav 7,5 åker, 11,1 skog, 1,5 betesmark. Tax.-v. 9.200.

Jordart: Ler- o. mossjord. Manbyggn. uppf. i mitten av 1800-talet. Ladug., loge o. magasin uppf. 1898, visthusbod 1931, tvättstuga o. svinhus 1939. 2 hästar, 5 kor, 2 ungdjur, 2 svin, c:a 40 höns. Gården till släkten 1918 genom köp från C. O. Henell. Före 1896 hörde gården under Hyppinge gård.

Äg.: Karl August Johansson f. 24/7 1866. Son till Joh. Ad. Nilsson o. h. h. Anna Charlotta Jonsdotter. Gift med Anna Lovisa Samuelsson f. 12/7 1870, dotter till Samuel Gustaf Bengtson o. h. h. Charlotta Albertina Johansdotter. Barn: Ingeborg Vitalia f. 1897, Einar f. 1899, Hildur Lovisa f. 03.

Arr. (sedan 1934): Sonen Einar Johansson f. 1899. Gift med Ellen Stapleton f. 10/11 01, dotter till James Stapleton o. h. h. Anna f. Johansson. Barn: Gethel f. 26.



Hyppinge, Sjölunda

Postadr.: Sya.

Areal: Total 23,2 har, därav 7,3 åker, 15,9 skogs- o. betesmark. Tax.-v. 10.800.

Manbyggn. av äldre datum, tillb. 1899. Ladug. o. loge uppf. 1897, magasin m. m. 1923. 2 hästar, 6 kor, 3 ungdjur, 4 svin, höns till husbehov. Gården avsåndrades 1896 från Hyppinge och inköptes då av nuv. äg:s fader. Nuv. äg. övertog den på arrende 1909, varefter gården inköptes 1915.

Äg.: Klas Verner Berzelius f. 1879. Son till Karl Vilhelm Berzelius o. h. h. Klara Jonsdotter. Gift med Anna Elisabet Andersson f. 1887, död 37, dotter till August Andersson o. h. h. Johanna. Barn: Bertil f. 09, Karl f. 14, Karin f. 15.



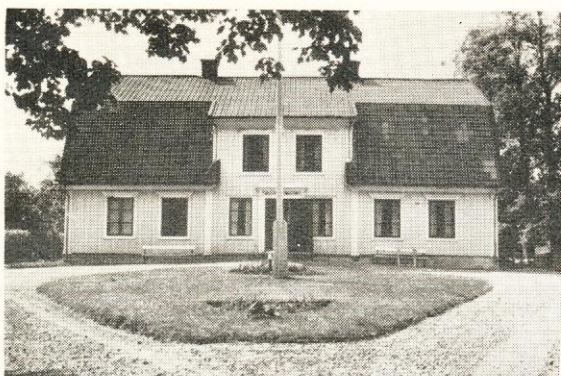

Hyppingstorp

Postadr.: Sya. Tel. 4 Östra Tollstad.

Areal: Total 110 har, därav 35 åker, 75 skogs- o. betesmark. Tax.-v. 53.000.

Jordart: Ler- o. svartmylla på lerbotten, samt dung- o. klapperstensjord. Skogsbest.: Barr- o. lövskog. Manbyggn. med flygel uppf. 1831, restaur. 1937. Ekonomibygn. uppf. 1897 av nuv. äg:s fader. Arealen rördikades 1916—23. Gården inköptes 1896 av nuv. äg:s fader, som innehade den till sin död 1935, då den övergick till hans stbh. Nuv. äg. tillträdde 1937.

Äg.: Anders Vilhelm Andersson f. 1894. Son till Carl Oskar Andersson o. h. h. Alma Maria Carlström. Gift 18 med Ebba Danielsson f. 1894. Barn: Ingvar f. 19, Birgitta f. 20.



Klockaregården

Postadr.: Mantorp.

Areal: Total 6 har åker. Tax.-v. 8.000.

Jordart: Sand- o. lerjord. Manbyggn. uppf. i början av 1800-talet, påbyggd o. restaur. senare, flygel uppf. i slutet av 1800-talet. Ekonomibygn. uppf. i början av 1900-talet. Gården elektrifierades 1936. 1 häst, 4—5 nötkreatur, 3 svin, 70 höns. Arealen täckdikad. Gården till släkten omkr. 1900 genom köp av nuv. äg:s svärfader Carl August Andersson, som innehade den till sin död 1923, då den övergick till hans stbh. Nuv. äg. tillträdde 1937.

Äg.: Karl August Johansson f. 1897. Gift 20 med Anna f. Andersson. Adoptivdotter: Maud.

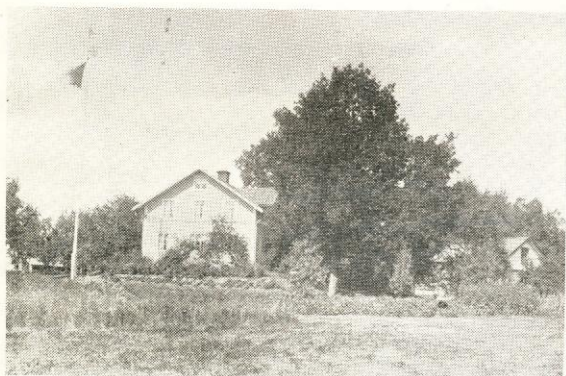

Kungsäter

Postadr.: Mantorp.

Areal: Total 3,5 har åker. Tax.-v. 10.000.

Jordart: Ler- o. mossjord. Manbyggn. uppf. 1894—95, flygel något tidigare. Ekonomibygn. uppf. 1930. 1 häst, 3 nötkreatur. Gården inköptes av nuv. äg. 1885.

Äg.: F. d. revisor Carl Gottfrid Olsson Barrs stbh. C. G. O. B. f. 1848, död 25. Gift med Gunni f. Petersson.



Ladusäter

Postadr.: Mantorp. Tel. 13 Östra Tollstad.

Areal: Total 89 har, därav 24 åker, 72 skogs- o. betesmark. Tax.-v. 31.700.

Jordart: Lerjord. Skogsbest.: Bl. barr- o. lövskog. Manbyggn. uppf. 1936, flygel 1898. Ladug., stall o. loge uppf. 1892. Bygn. inredda med vattenledning. 6 hästar, 19 nötkreatur, 4 svin, 40 höns. Arealen täckdikad med rör. Gården inköptes 1887 av nuv. äg:s fader, som innehade den till 1917, då hans son, nuv. äg., övertog den.

Äg.: David Emanuel Gustafsson f. 1880. Son till Gustaf Andersson o. h. h. Matilda Jonsdotter. Gift 12 med Eva Malinda f. Magnusson. Barn: Eda f. 13, Rut f. 15, Birger f. 17, Alrik f. 22, Harry f. 29.



Lund

Postadr.: Mantorp. Tel. 12 Östra Tollstad.

Areal: Total 44 har, därav 19 åker, 25 skogs- o. betesmark. Tax.-v. 27.600.

Jordart: Ler- o. dungjord. Manbyggn. uppf. 1916, flygel 1910. Ekonomibygn. uppf. i slutet av 1800-talet. Gården elektrifierades 1933. 3 hästar, 14 nötkreatur, 4 svin, 6 får, 60 höns, 4 kalkoner. Arealen täckdikad, delv. med rör. Ägorna gränsa till Lillån. Gården till släkten 1910 genom köp av J. V. Bruhn, som innehade den till sin död 1928, varefter den övertogs av hans stbh.

Äg.: Johan Vilh. Bruhns stbh. J. V. B. f. 1850. Son till Gustaf Bruhn o. h. h. Karolina f. Tongring. Gift 1875 med Kristina Johansson f. 1848, död 1892. Barn: Hilda, Karl, Hanna, Maria, Gustaf.

Arr. (sedan 1930): Sonen Gustaf Albin Bruhn f. 1886.

Mathem, Ekdala

Postadr.: Mantorp.

Areal: Total 12 har, därav 4 åker, 8 skogs- o. betesmark. Tax.-v. 6.200.

Jordart: Dungjord. Man- o. ekonomibygn. uppf. 1919. 2 hästar, 3 nötkreatur, 2 svin, 15 höns. Gården till släkten 1919 genom köp av nuv. äg:s farfar Per Nilsson. Han innehade gården till sin död 1932, då nuv. äg. övertog densamma.

Äg.: Karl Helge Teodor Andersson f. 10. Son till Karl Andersson o. h. h. Elsa f. Dahlgren. Gift 31 med Britta f. Svensson. Barn: Sten o. Stig f. 31.

Mathem, Nederberg

Postadr.: Mantorp. Tel. 26 Östra Tollstad.

Areal: Total 32 har, därav 14 åker, 18 skogs- o. betesmark. Tax.-v. 21.300.

Jordart: Ler- o. dungjord. Manbyggn. med flygel uppf. i början av 1800-talet. Ladug., stall, loge o. hönshus uppf. 1910, bryggghus av äldre datum. Gården elektrifierades 1918. 3 hästar, 10 nötkreatur, 2 svin, 60 höns. Gården till släkten på 1800-talet genom arrende av nuv. äg:s faders styvfader. Nuv. äg:s fader övertog egendomen omkr. 1884 o. innehade den till 1914. Arrendet övergick då till nuv. äg., som 1917 inköpte gården från Borgs egendom i V. Hargs s.n.

Äg.: David Georg Häggberg f. 1885. Son till Oskar Fredrik Häggberg o. h. h. Albertina f. Andersson. Gift 19 med Judith Karlsson f. 1891. Barn: Harry f. 20, Lennart f. 24.

Mathem Södergård

Postadr.: Mantorp. Tel. 25 Östra Tollstad.

Areal: Total 49 har, därav 19 åker, 30 skogs- o. betesmark. Tax.-v. 25.700.

Jordart: Lerjord. Manbyggn. uppf. 1926, flygel 1931. Ekonomibygn. uppf. 1920, svinhus 1918, tvättstuga 1921. Gården elektrifierades 1918. 4—5 hästar, 14 nötkreatur, 30 höns. Ägorna gränsa till Lillån. Gården inköptes av nuv. äg. 1912.

Äg.: Otto Herman Nilsson f. 1874. Son till Nils Petter Adolfsson o. h. h. Anna Carolina Nilsson. Gift 1898 med Susanna Albertina Augustsson f. 1871. Barn: Erik, Konrad, Evert, Elin, Edith, Oskar o. Nils Hermansson.



Mogestad

Postadr.: Mantorp. Tel. 5 Östra Tollstad.

Areal: Total 137 har, därav 55 åker, 82 skogs- o. betesmark, därav 3 kultiv. betesmark. Tax.-v. 67.000.

Jordart: Lerjord. Manbyggn. uppf. 1848. Den gamla ladug. uppf. på 1870-talet o. den nya 1900, magasin av äldre datum. Gården elektrifierades 1918. 5 hästar, 35 nötkreatur, 4 svin, 50 höns. För driften finnes traktor. Ägora gränsa till Lillån. Gården övertogs omkr. 1840 av nuv. äg:s farfader Daniel Nilsson. 1871 efterträddes han av sin son, nuv. äg:s fader, vilken brukade den till sin död 1929, då nuv. äg. tillträdde.

Äg.: Hugo Waldemar Danielsson f. 1890. Son till Anders Danielsson o. h. h. Augusta Matilda f. Jonsson. Gift 19 med Paulina Nilsson f. 1889. Barn: Waldemar f. 20, Ingrid f. 22, Karin f. 24, Rune f. 25, Anders f. 30.

Prästgården

Postadr.: Mantorp. Tel. 67.

Areal: 29 har åker. Tax.-v. 33.000.

Jordart: Sand- o. mulljord. Manbyggn. uppf. 1924. Ekonomibyggn. uppf. 1915, magasin 1919. 5 hästar, 25 nötkreatur, 4—5 svin, 60 höns. Arealen rördikad. Gården till släkten 1923 genom nuv. arr:s svärfader Johan Albert Lundin. Nuv. arr. övertog den 1931.

Äg.: Ö. Tollstads kommun.

Arr.: Tor Henning Harald Asklöf f. 1899. Son till kantor Henning Asklöf o. h. h. Amalia f. Jacobsson. Gift 31 med Ebba Sigrid Annie f. Lundin.

Rotebo

Postadr.: Mantorp. Tel. 15 Östra Tollstad.

Areal: Total 55 har, därav 15 åker, 40 skogs- o. betesmark. Tax.-v. 20.500.

Jordart: Ler- o. dungjord. 2 manbyggn. uppf.: den ena med två flyglar uppf. på 1700-talet, påbyggd på 1880-talet, den andra manbyggn. äldre. Ekonomibyggn. restaur. o. invändigt cementerade 1930. Gården elektrifierades 1918. 3 hästar, 11 nötkreatur, 2 svin, 10 får, 20 höns. Arealen delv. rördikad. Ägora gränsa till Lillån. Gården till släkten 1880 genom arrende av nuv. arr:s fader, varefter nuv. arr. övertog arrendet 1919. Gården donerades på 1700-talet som änkesäte till V. Hargs komministeränka, men när sådan icke finnes, uppbär komministern inkomsten av gården. Gården innehas för närvarande av änkefru Anna Matilda Juberg.

Arr.: Carl Gustaf Martin Martini f. 1877. Son till Alfred Pettersson o. h. h. Hulda Lovisa f. Larsson. Gift 06 med Frida f. Olausson. Barn: Sven, Folke, Per, Olof, Hans.

Stenkullen

Postadr.: Sya.

Areal: Total 9,5 har, därav 3 åker, 6,5 skog. Tax.-v. 4.400.

Jordart: Sand-, ler- o. mossjord. Manbyggn. uppf. omkr. 1875, hitflyttad från Hagaberg. Ekonomibyggn. uppf. omkr. 1900. 2 hästar, 4 kor, 1 ungdjur. Gården inköptes av nuv. äg. 1920.

Äg.: Helmer Severin Fransson f. 1889. Son till Frans Oskar Fransson o. h. h. Ulrika f. Fransson. Gift med Anna Karolina f. Nilsson. Dotter till Karl Nilsson o. h. h. Emilia f. Johansson. Barn: Harry f. 15, Mary f. 20, Bruno f. 34.



Stockeby

Postadr.: Mantorp. Tel. 17.

Areal: Total 62,5 har, därav 43,5 åker, 18 skogs- o. betesmark, 1 tomt o. trädg. Tax.-v. 53.100.

Jordart: Lermylla på lerbotten o. något sandjord. Skogsbest.: Bl. barr- o. lövskog. Manbyggn. troligen uppf. på 1850-talet, påbyggd 1900. Ekonomibyggn. uppf. på 1870-talet. Gården elektrifierades 1918. 7 hästar, 30 nötkreatur, 25 svin, 50 höns. Nuv. äg:s fader köpte gården av staten 1907, varefter nuv. äg. övertog den 1918. Här har tidigare varit kaptensboställe.

Äg.: Axel Kasten Kastensson f. 1888. Son till Anders Kasten Kastensson o. h. h. Kristina Margareta f. Johansson. Gift 26 med Hilda Elisabet f. Jönsson.

Tollstad Källgård

Postadr.: Mantorp. Tel. 28.

Areal: Total 50 har, därav 27 åker, 23 skogs- o. betesmark. Tax.-v. 36.500.

Jordart: Lerjord. Skogsbest.: Barr- o. något lövskog. Manbyggn. uppf. omkr. 1870, 2 flyglar troligen samtid. Ladug., stall o. loge uppf. 1893. Gården elektrifierades 1918. 6 hästar, 30 nötkreatur, 10 svin, 30 höns. Gården inköptes 1917 av nuv. äg., som 1929 dessutom förvärvade Tollstad Mellangård. Areal: Total 21 har, därav 11 åker, 10 skogs- o. betesmark. Tax.-v. 13.500.

Äg.: Oskar Fredrik Norling f. 1880. Son till Carl Johan Norling o. h. h. Carolina f. Björkman. Gift 09 med Ellen Pettersson f. 1883. Barn: Holger f. 10, Erik f. 12, Maria f. 21.



Tomta Södergård

Postadr.: Mantorp. Tel. 3 Östra Tollstad.

Areal: Total 80 har, därav 30 åker, 50 skogs- o. betesmark. Tax.-v. 39.100.

Jordart: Dung- o. lerjord. Skogsbest.: Barrskog. Manbyggn. uppf. på 1880-talet, ekonomibyggn. något tidigare. Gården elektrifierades 1918. 6 hästar, 22 nötkreatur, 5 svin, 60 höns. Gården till släkten 1875 genom Alfred Isaksson. Den övertogs därefter 1899 på arrende av hans systerson Carl Erik Nilsson, nuv. äg:s svärfader. Han inköpte den 1910 o. innehade den till sin död 1915, då den övergick till hans stb. Nuv. äg. tillträdde 1927.

Äg.: John Harry Hammarberg f. 1898. Son till Johan Hammarberg o. h. h. Amalia f. Berggren. Gift 24 med Hulda Ester Elisabeth Nilsson f. 1899. Barn: Britt f. 26, Henry f. 28.



Tomta Västergård

Postadr.: Mantorp. Tel. 1 Östra Tollstad.

Areal: Total 113 har, därav 45 åker, 68 skogs- o. ängsmark. Tax.-v. 60.500.

Jordart: Ler- o. svartmylla på lerbotten. Skogsbest.: Barr- o. lövskog. Manbyggn. uppf. 1878, omb. 1907, flygel uppf. 1930. Ekonomibyggn. uppf. 1893. Gården elektrifierades 1918. 7—8 hästar, 28 nötkreatur, 4 svin, 50 höns. Gården till släkten på 1700-talet. Förste kände äg. är riksdagsman Måns Danielsson, som efterträddes av sin måg Johannes Jonsson. 1832 övergick gården till dennes son nämndeman Jonas Jonsson, nuv. äg:s faders svärfader. Nuv. äg:s fader tillträdde 1881 o. innehade den till sin död 1913, då den övertogs på arrende av nuv. äg., som inköpte den 1932.

Äg.: Martin Daniel Johansson f. 1888. Son till Nils Janne Johansson o. h. h. Kristina Jonsdotter.





Tomta 3^s, Sjölund

Postadr.: Sya.

Areal: Total 20,3 har, därav 7,3 åker, 13 skogs-, hag- o. betesmark. Tax.-v. 10.300.

Jordart: Ler- o. dungjord samt lättmylla på syr-sandsbotten. Manbyggn. uppf. på 1880-talet. Ladug. o. loge tillb. 1936. 2 hästar, 6 kor, 2 ungdjur, 4 svin, höns till husbehov. Gården till släkten 1931 genom köp. Den hörde förr samman med Tomta Västergård.

Äg.: Klas Bertil Berzelius f. 7/8 09. Son till Klas Verner Berzelius o. h. h. Anna Elisabet f. Andersson.

Torpa Norra

Postadr.: Mantorp. Tel. 24 B Gammalkil.

Areal: Total 51 har, därav 24 åker, 26 skogs- o. betesmark, 1 övr. mark. Tax.-v. 29.000.

Jordart: Ler- o. dungjord. Skogsbest.: Barr- o. ek-skog. Manbyggn. uppf. omkr. 1880, flyglar samtid. o. 1912. Ekonomibyggn. uppf. 1912, magasin samtid. med manbyggn., vagnslider 1935. 4 hästar, 18 nötkreatur, 4 svin, 12 får, 30 höns. Gården elektrifierades 1918. Arealen rördikad. Gården inköptes av nuv. äg. 1923.

Äg.: Josef Gustaf Emanuel Johansson f. 1899. Son till Gustaf Johansson o. h. h. Elisabeth f. Samuelsson. Gift 23 med Ingeborg Furustam f. 1899. Barn: Carl Johan f. 24, Birgitta f. 33.



Torpa Norra, Svanegård

Postadr.: Mantorp.

Areal: Total 12,5 har, därav 7,5 åker, 5 skog. Tax.-v. 8.200.

Jordart: Ler- o. dungjord. Skogsbest.: Bl. barr- o. lövskog. Manbyggn. uppf. omkr. 1850. Ekonomi-byggn. uppf. i slutet av 1800-talet. Gården elektrifierades 1918. 2 hästar, 6 nötkreatur, 2 svin, 40 höns. Arealen rördikad. Ägorna gränsa till Lillån. Gården till släkten 1894 genom köp av Anders Petter Johansson, som innehade den till sin död 1897, då den övergick till hans stbh., som består av A. P. Johanssons döttrar Stina Matilda o. Elin Sofia Andersson samt brorsonen Axel Emanuel Andersson.

Arr.: Axel Emanuel Andersson f. 06. Son till Carl August Andersson. Gift 34 med Agda Maria Sofia f. Rosberg. Barn: Gunnel.



Torpa Södra

Postadr.: Mantorp. Tel. 15 B Gammalkil.

Areal: Total 64 har, därav 30 åker, 34 skogs- o. betesmark. Tax.-v. 42.000.

Jordart: Dung- o. lerjord. Skogsbest.: Barrskog. Manbyggn. uppf. 1902, tillb. 1906 (ursprungl. uppf. av nuv. äg:s farfar 1868). Vattenledning indragen. Magasin uppf. 1883, övr. byggn. 1897—1899. Gården elektrifierades 1918. 5 hästar, 25 nötkreatur, 2 svin, 40 höns. Gården inköptes 1866 av nuv. äg:s farfar Erik Svensson f. 1806, som innehade den till sin död 1884. Den innehades sedan av hans stbh. till 1893, då sonen, nuv. äg:s fader, f. 1848, övertog densamma. Han innehade den till sin död 1918, då den övergick till hans stbh. Nuv. äg. tillträdde 1924.

Äg.: Erik Mårten Eriksson f. 1881. Son till Per Gustaf Eriksson o. h. h. Anna Albertina f. Fredriksson. Gift 20 med Ellen Danielsson f. 1888. Barn: Bo f. 20, Margareta f. 23, Valborg f. 24, Britta f. 28.





Åkebo

Postadr.: Mantorp. Tel. 3 Vägstorp.

Areal: Total 120 har, därav 27 åker, 73 skog, 20 kultiv. betesmark. Tax.-v. 34.500.

Jordart: Mossjord, dunglera o. lerjord på lerbotten. En manbyggn. uppf. på 1600-talet, en annan 1919. Ladug. o. loge uppf. 1915, svinhus o. bryggghus 1916. 4 hästar, 2 unghästar, 16 kor, c:a 10 ungdjur, c:a 20 svin, c:a 10 får. Gården förvärvades 1861 av Nils August Andersson, som innehade den till sin död 1896. 1901 övertogs gården efter stbh. av hans svärson Carl Oskar Andersson f. 1855, son till Anders Joh. Pettersson o. h. h. Matilda f. Andersson, gift 1892 med Elin Andersson f. 1861, barn: Lydia. 1938 köptes gården från denne av nuv. äg.

Äg.: Karl G. Gustavsson f. 29/4 1895. Son till Erik Gustav Larsson o. h. h. Gustava Karolina f. Asp. Gift med Klara Susanna Ulriksson f. 4/8 1897, dotter till And. Aug. Ulriksson o. h. h. Kristina. Barn: Stina f. 19, Maja f. 21, Rut f. 26, Ester f. 29, Ture f. 30, Greta f. 36.



Älstad Norrgård

Postadr.: Mantorp.

Areal: Total 18 har, därav 10 åker, 8 skogs- o. betesmark. Tax.-v. 13.700.

Jordart: Lerjord o. något mulljord. Manbyggn. av äldre datum, tillb. på 1880-talet. Ekonomibygn. uppf. 1911. Gården elektrifierades 1918. 2 hästar, 10 nötkreatur, 2—3 svin, 30 höns. Arealen delv. täckdikad med rör. Gården inköptes av nuv. äg. 1930.

Äg.: Karl Johan Bruhn f. 1879. Son till Joh. Vilh. Bruhn o. h. h. Kristina f. Johansson. Gift 28 med Hedvig Maria f. Pettersson.



Ö

Postadr.: Mantorp. Tel. 6 Östra Tollstad.

Areal: Total 50 har, därav 25 åker, 25 betes- o. skogsmark. Tax.-v. 42.800.

Jordart: Ler-, dung- o. sandjord. Manbyggn. uppf. 1699, tillb. i slutet av 1800-talet, flygelbyggn. uppf. i slutet av 1800-talet. Ekonomibygn. uppf. 1899, magasin 1880. Gården har eget el.-verk samt såg o. kvarn. 5 hästar, 20 nötkreatur, 5—6 svin, 75 höns. Arealen rördikad. Ägorna gränsa till sjön Viveln o. Lillån. Gården till släkten 1932 genom arrende.

Äg.: Staten.

Arr.: Arvid Johnsson f. 1885. Son till Johan Fredrik Johnsson o. h. h. Anna Helena f. Johnsson. Gift 20 med Astrid f. Torstensson. Barn: Ingrid, Arvid, Birgit.



Östergården

Postadr.: Mantorp. Tel. 29.

Areal: Total 82 har, därav 35 åker, 47 skogs- o. betesmark. Tax.-v. 47.600.

Jordart: Lermylla o. dungjord. Manbyggn. restaur. 1921. Ekonomibygn. uppf. 1910, magasin 1917. Vattenledning indragen i manbyggn. o. ladug. Gården elektrifierades 1918. 4 hästar, 26 nötkreatur, 100 höns. Traktordrift. Arealen rördikad. Gården inköptes 1915 av nuv. äg.

Äg.: Gustaf Adolf Olsson f. 1873. Son till Johan Adolf Olsson o. h. h. Anna Lovisa f. Collberg. Gift 1898 med Elin Sofia Jonsson f. 1876. Barn: Evert f. 01, gift 34 med Helena Larsson f. 04. Deras barn: Ylva f. 36.

Arr. (sedan 1930): Evert Olsson, son till nuv. äg.