



Svanshals 1100-talskyrka genomgick 1843—45 en grundlig ombyggnad och förvandlades härigenom till ett klassicistiskt tempel av samma typ som Röks kyrka. Då tillkom även tornet, som är försett med en flöjel i form av en långhalsad svan.

tätorter suga till sig ungdomen och locka med ackordbetalning och kortare arbetstid.

Emigrationen till Amerika har tidvis varit ganska betydande. Sålunda utvandrade år 1866 11 personer, under nödåret 1868: 28, 1869: 48, 1870: 21, 1871: 18, 1872: 3, 1873: 9, 1874: 2, 1875: 1.

Som tidigare nämnts, bildar socknen eget skoldistrikt. Inom detsamma äro två skolor verksamma, en vid kyrkan med B: 1-form med en manlig och en kvinnlig lärare, en vid Grönhäll med skolformen B: 2 med en manlig och en kvinnlig lärare samt i skolförbund med Heda en skola vid Holmen av B: 1-form och med en kvinnlig lärare.

Det frivilliga studiearbetet bedrivs huvudsakligen i form av studiecirklar för medlemmar i SLS, SLU och SDUK samt Arbetarkommunen. Någon föreläsningsförening finnes ej, men på initiativ av församlingens kyrkoherde hållas då och då föredrag i kyrkliga, sociala och kulturella ämnen. Närheten till större samhällen med rikare tillgång till föreläsningar och andra bildningsmöjligheter har gjort att intresset för bildandet av dylika föreningar ej varit så stort.

Dessa synpunkter gälla även nöjeslivet. En damkyrkokör under led-



Bild 1—2. Grönhalls folk- och småskola, Svanshals: Tax. byggn. 12.000. Folkskolehuset (*bild 1*), trä, omkr. 1890, 1 lärosal, 1 slöjdsal, 1 kapprum, 2 tjänstebost. om tills. 4 rum, 2 kök, 2 hallar. Rest. 1933. El, v, avl, cv. Småskolehuset (*bild 2*), trä, revet., omkr. 1850, 1 lärosal, 1 materialrum, 1 kapprum. Mod. 1933. Skolform B: 1. Elevaltal 1947: 30. — Lärare: Adar Wirén f. 1906, folkskollärarex. i Linköping 1929, ord. lärare härst. 1946. Maria Johanna Sandström f. 1895, småskollärarex. i Skara 1923, ord. lärarinna härst. 1946. — Svanshals kommun.

Bild 3—4. Holmens folkskola, Alvastra: Tax. byggn. 30.000. Skolhuset (*bild 3*), trä, 1928. Kostnad (inkl. lärarbost.) 27.500 kr. 1 lärosal, 1 slöjdsal, 1 gymnastiksal, 1 kapprum. Mod. 1941. El, v, avl, cv. Lärarbost. (*bild 4*), trä, 1928, 4 rum, 1 kök, 2 hallar. El, v, avl, cv, badr. Skolform:

B: 1. Elevaltal höstterminen 1947: 11. — Lärare: Inez Davidsson f. 1908, folkskollärarex. i Skara 1931, ord. lärarinna härst. 1931. — Svanshals-Heda skolförbund.

Bild 5—6. Kyrkskolan, Svanshals. Tax. byggn. 20.000. Folkskolehuset (*bild 5*), trä, revet., omkr. 1850, 2 lärosalar, 1 kapprum, 2 tjänstebost. om tills. 6 rum, 2 kök o. 2 hallar. Rest. 1933. El, v, avl, cv, vv, wc, badr. Småskolehuset (*bild 6*), trä, 1800-talet, 2 lärosalar, 1 kapprum, 1 komm.rum, skolbibliotek samt 1 tjänstebost. om 1 rum o. kök. Mod. 1933. El, v, avl, cv. På skoltomten finnas 2 trädg. Skolform: B: 1. Elevaltal 1947: I folkskolan 15, i småskolan 11. — Lärare: Fritz Palmqvist f. 1897, folkskollärarex. i Växjö 1924, organist- o. kantorsex. i Växjö 1926, ord. lärare härst. 1925. Helga Palmqvist f. 1895, småskollärarex. i Växjö 1915, ord. härst. 1921. — Svanshals kommun.

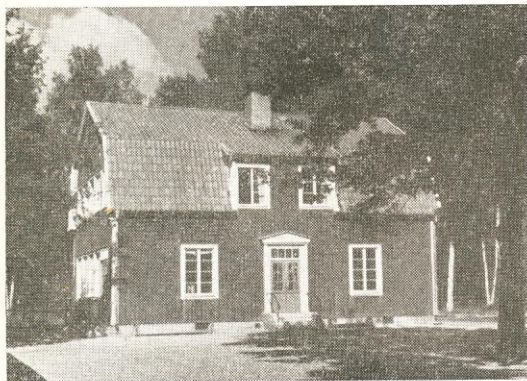
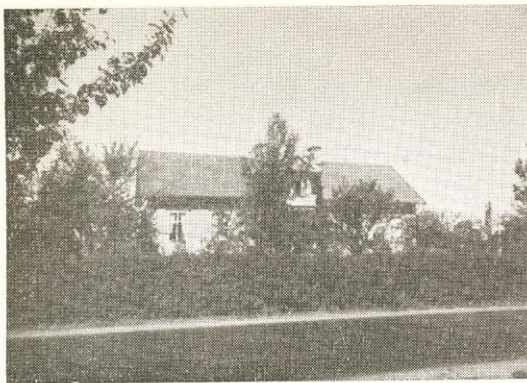

Bild 1. Alsike 1¹, Svanshals: 3,5 km. fr. jvst. 25 ha, 10 åker. Tax. 20.200 (18.700, 1.500). Släktgård sedan 250 år tillbaka. Trä, 1909, 2 läg., 6 rum, 2 kök, 2 hallar. Ekonomibyggn., trä, 1892. 2 hästar, 8 nötkr. — Axel Anderssons stbh.

Bild 2. Dalbobeta 1³, Svanshals: 3 km. fr. jvst. 38 ha, 18 åker. Tax. 27.900 (25.000, 2.900). Förvärvad 1945. Trä, 1931, 3 rum, 1 kök, 1 hall. El. Byggn., trä, 6 rum, 1 kök, käll. Ekonomibyggn., trä, 1723. 2 hästar, 14 nötkr. — Lantbr. David Teodor o. Anna Grip.

Bild 3. Dalbobeta Norrgård 1⁴, ⁵, Svanshals: 3 km. fr. jvst. 6 ha, 2 åker. Tax. 5.000 (4.400, 600). Släktgård fr. början av 1700-talet. Trä, 1931, 2 läg., 3 rum, 2 kök, 2 hallar. El. Ekonomibyggn., trä, 1931. 2 nötkr. — Änkefru Anna Betty Andersson.

Bild 4. Glänås Frälsegård 6¹, Svanshals: 62

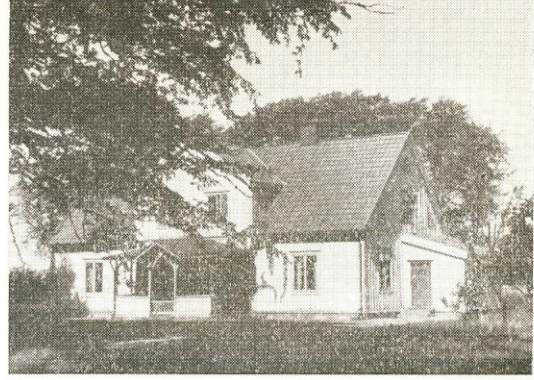
ha, 46 åker. Tax. jord 92.400. Släktgård fr. 1892. Trä, 1830, 7 rum, 1 kök, 2 hallar, käll. Rest. 1941. El, v, avl. Arb.bost., trä, 1896, 4 rum, 1 kök. El. Ekonomibyggn., trä, 1830. 4 hästar, 15 nötkr. — Änkefru Ebba Nyström. — Arr. Sven Axel o. Marion Nyström.

Bild 5. Glänås Kronogård 4², Svanshals: 1,5 km. fr. jvst. 16 ha, 15 åker. Tax. jord 32.000. Förvärvad 1903. Trä, 1850, 5 rum, 1 kök, 1 hall. Tillb. 1909. Rest. 1944. El, v, avl. Ekonomibyggn., trä, 1922. 2 hästar, 6 nötkr. — Lantbr. Karl Lennart o. Marta Andersson.

Bild 6. Glänås Lagmansgård 1¹, Svanshals: 2,5 km. fr. jvst. 83 ha, 57,5 åker. Tax. jord 119.400. Förvärvad 1932. Trä, 1813. El, v. Ekonomibyggn., trä, 1885. 5 hästar, 35 nötkr. — Lantbr. Johan Patrik Karlsson, g.m. Elin (död). — Arr. Gösta Karlsson. Barn: Elvira, Gösta, Paul.



Bild 1. Glänås Lillgård 1², Lyckan, Svanshals: 1,5 km. fr. jvst. o. 300 m. fr. busshpl. 1.099 kvm. Tax. 8.000 (400, 7.600). Förvärvad 1940. Trä, 1940, 4 rum, 1 kök, 2 hallar, käll. El, v, avl, cv. — Läg.äg. Bernt Lennard o. Agnes Teresia Matilda Andersson.

Bild 2. Glänås Lillgård 2² mfl, Stridstorp, Svanshals: 3,5 km. fr. jvst. 7,5 ha, 2,5 åker. Tax. jord 5.200. Förvärvad 1912. Trä, 3 rum, 1 kök. Omb. 1932. El. Ekonomibyggn., trä. 3 nötkr. — Fru Helga A. I. o. Ragnar M. Eriksson.

Bild 3. Glänås Smedjegård, Rossenhall, Svanshals: 1 km. fr. jvst. o. vid busshpl. 4.800 kvm. Tax. 3.700 (1.900, 1.800). Förvärvad 1944. Trä, 1850, 2 rum, 1 kök, 1 hall. Rest. 1931. El, v, avl. Trädgård anlagd 1850. — Sadelmakarmäst. Richard Ivar Häll.

Bild 4. Glänås Smedjegård 3², Lycketorp, Svanshals: 1,5 km. fr. jvst. 2.740 kvm. Tax. 4.100 (1.100, 3.000). Trä, 1875, 2 rum, 1 kök. El. Trädgård anlagd 1875. — Änkefru Matilda Karolina Pettersson.

Bild 5. Glänås Södergård 5², Lyckhem, Svanshals: 1,5 ha. Förvärvad 1947. Trä, 1947, 3 rum, 1 kök, 1 hall, käll. El, v, avl, cv, wc. Ekonomibyggn., trä, 1870. — Läg.äg. Karl Georg o. Inez Linnéa Jacobsson. Barn: Ingvar, Maj-Britt, Anna-Lisa, Roland, Per-Olov, Jan-Ove.

Bild 6. Glänås Södergård 5⁵, Hagaberg, Svanshals: 2 km. fr. jvst. o. 600 m. fr. busshpl. 1.200 kvm. Tax. 4.000 (400, 3.600). Trä, 1854, 3 rum, 1 kök, 1 hall. Rest. 1936. El. — Div.arb. Josef Bernhard o. Thyra Maria Gustavsson.



Bild 1. Gottorp Mellangård 1⁵, Vilan, Hedeslätt: 5 km. fr. jvst. 834 kvm. Tax. 4.000 (300, 3.700). Till släkten 1887. Trä, 1887, 4 rum, 1 kök, 1 hall. Trädgård anlagd 1887. — Byggn.ritare Carl Gotthard o. Hilda Axelina Matilda Godberg. Barn: May Linnéa, Carl Rune, Astrid Ragnhild Lilian.

*Bild 2. Grönkullen 1¹, Svanshals: 1,5 km. fr. jvst. 15 ha åker. Tax. jord 22.200. Trä, 3 rum, 1 kök. Omb. 1943. Rest. 1943. El, cv. Bost.hus, 2 rum, 1 kök. — Godsäg. Oskar Larsson, se *Kullen Stora 1², 3.**

Bild 3. Grönkullen 1⁴, Grönlund, Kvarntorp, Svanshals: 1.233 kvm. Tax. 15.000. Förvärvad 1942. Trä, 1947, 3 rum, 1 kök, 1 hall, käll. El, v, avl, cv, vv, wc. — Snick. Helge E. o. Edit Viola Wiltén. Barn: Hagar, Arne.

Bild 4. Grönkullen 1⁴, Grönvik, Svanshals: 2 km. fr. jvst. o. 300 m. fr. busshpl. 1.000 kvm. Tax. 4.300 (300, 4.000). Förvärvad 1928. Trä, 1870, 2 rum, 1 kök. El. Trädgård anlagd 1870. — Byggn.mäst. Einar o. Karin Djärv. Barn: Gösta, Eivor.

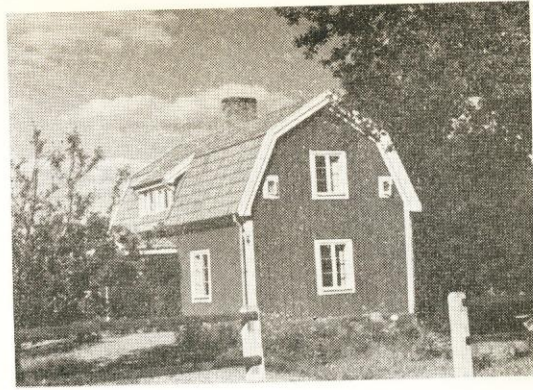
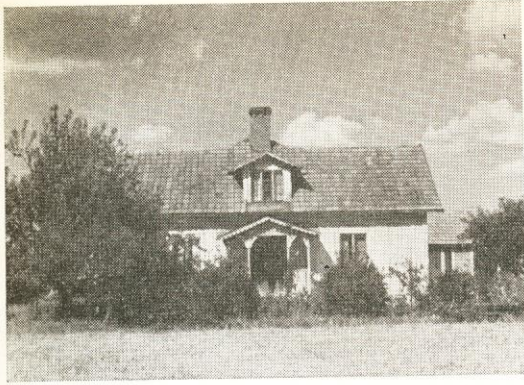
Bild 5. Hallberga 7¹, Fridhem, Svanshals: 4 km. fr. jvst. 5.000 kvm. Tax. 5.200 (1.200, 4.000). Förvärvad 1939. Trä, 1875, 4 rum, 1 kök. Rest. 1943. El, v, avl. Trädgård anlagd 1875. — Läg.äg. Karl Henning o. Anna Ahldin.

Bild 6. Hallberga Dränggård 6², Lyckås, Svanshals: 100 m. fr. jvst. 1.820 kvm. Tax. 4.900 (900, 4.000). Förvärvad 1917. Trä, 1895, 2 rum, 1 kök. El. Trädgård anlagd 1895. — Frk. Anna Matilda Larsson.



Bild 1—2. Hallberga Dränggård 6¹, Svanshals: 600 m. fr. jvst. 50,5 ha, 29 åker. Tax. 64.600 (59.700, 4.900). Släktgård fr. 1858. Trä, 1850, 5 rum, 1 kök, 2 hallar. Rest. 1941. El, v, avl. Arr. bost. (bild 2), trä, 1924, 4 rum, 1 kök, 1 hall, El. Ekonomibyggn., trä, 1858. 4 hästar, 20 nötkr. — Lantbr. Axel o. Sara Glader. Barn: Torsten, Ingeborg.

Bild 3. Hallberga Mellangård 3², Svanshals: 27 ha, 17 åker. Tax. 37.100 (34.700, 2.400). Släktgård fr. 1836. Trä, 1946, 2 läg., 5 rum, 2 kök, 2 hallar, käll. m. tvättst. El, v, avl, cv, vv, wc, badr. Flygelbyggn., trä, 1909, 2 rum, 1 kök. El. Ekonomibyggn., trä, 1937. 3 hästar, 14 nötkr. — Lantbr. Erik Anton Pettersson.

Bild 4. Hallberga Mellangård 3³, Svanshals: 600 m. fr. jvst. 4 ha. Tax. jord 11.600. Förvärvad 1907. Trä, 1842, 3 rum, 1 kök. Rest. 1919. El. Ekonomibyggn., trä, 1913. 2 nötkr. — Lantbr. Karl Wilhelm Wall.

Bild 5. Hallberga Mellangård 3⁵, Lyckebo, Svanshals: 850 kvm. Tax. 6.900 (900, 6.000). Förvärvad 1938. Trä, 1938, 2 rum, 1 kök, 1 hall, käll. El, v, avl, cv. Trädgård anlagd 1938. — Snick. Olle o. Greta Wall. Barn: Rolf.

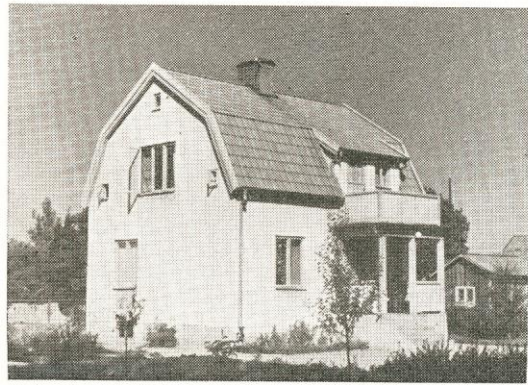
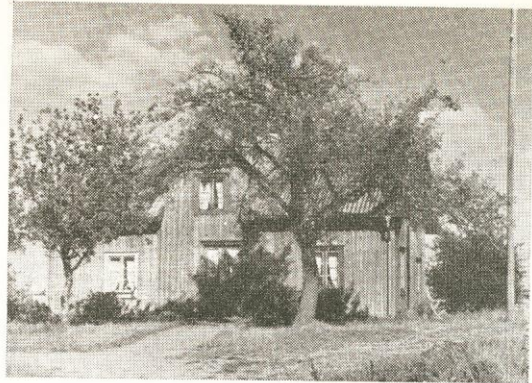
Bild 6. Hallberga Mellangård 3⁶, Marieborg, Svanshals: 300 m. fr. jvst. 800 kvm. Tax. 10.400 (400, 10.000). Förvärvad 1938. Trä, 1938, 3 rum, 1 kök, 1 hall, käll. El, avl. Trädgård anlagd 1938. — Trafikbiläg. Sven o. Agnes Linné. Barn: Irene.



Bild 1. Hallberga Mellangård 4², Oskarsborg, Svanshals: Vid jvst. 2.541 kvm. Tax. 11.300 (1.300, 10.000). Förvärvad 1945. Trä, omkr. 1900, 2 läg., 4 rum, 2 kök, 2 hallar. Rest. 1937. El, v, avl. Trädgård anlagd 1900. — Änkefru Frida Kämpe.

Bild 2. Hallberga Västergård mfl, Henriksborg, Svanshals: 1.240 kvm. Tax. 26.400 (1.400, 25.000). Förvärvad 1947. Trä, 1947, 3 rum, 1 kök, 1 hall, käll. El, v, avl, cv, vv, wc, badr. — Läg.äg. Henrik o. Sara Carlsson. Barn: Solvig, Sören, Irma, Lennart, Jan.

Bild 3. Hallberga Västergård 1⁸, 9, Svanshals: 17 ha, 9 åker. Tax. 23.100 (21.200, 1.900). Förvärvad 1921. Trä, 1931, 2 läg., 4 rum, 2 kök, 2 hallar. El. Ekonomibyggn., trä, 1881. 2 hästar, 6 nötkr. — Lantbr. Axel Deroth o. Hilma Karlsson. — Arr. Martin o. Karin Karlsson.

Bild 4. Hallberga Västergård 1¹¹, Svansborg, Svanshals: 965 kvm. Tax. 15.500 (500, 15.000). Förvärvad 1929. Trä, 1911, 2 läg., 4 rum, 2 kök, käll., affärslokal, kontor, lagerlokal. El. — Köpman Hjalmar Adrian Lindén. — Firma: Nils Eskilsson. Speceri-, manufaktur- o. diverseaffär. Inneh. köpman Nils Eskilsson.

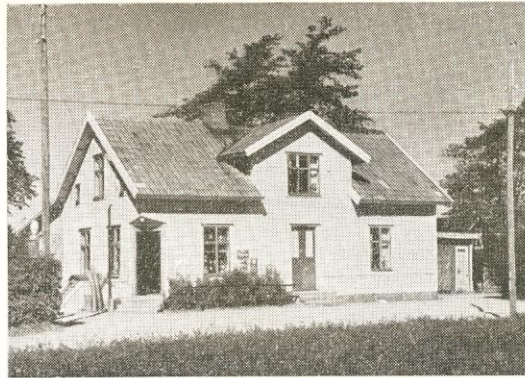
Bild 5. Hallberga Västergård 1¹⁵, Solvik, Svanshals: 100 m. fr. jvst. 1.085 kvm. Tax. 6.500 (500, 6.000). Förvärvad 1939. Trä, 1925, 2 rum, 1 kök, 1 hall. El. Trädgård anlagd 1927. — Änkefru Clara Matilda Karlsson.

Bild 6. Hallberga Västergård 1¹⁹, Damsberg, Svanshals: 1.639 kvm. Tax. 4.300 (800, 3.500). Förvärvad 1934. Trä, 2 rum, 1 kök, 1 hall. Omb. 1937. El. — Skomak. Gustav Adolf Axelsson.



Bild 1. Hallberga Västergård 1²⁰, Svandvik, Svanshals: Vid jvst. 1.330 kvm. Tax. 4.700 (700, 4.000). Förvärvad 1936. Trä, 1936, 2 rum, 1 kök, 1 hall, käll. El. Trädgård anlagd 1936. — Murare Karl Einar o. Olga Ingeborg Josefina Sjögren.

Bild 2. Katrineberg 1¹, Svanshals: 2 km. fr. jvst. 10 ha, 7,5 åker. Tax. jord 18.500. Förvärvad 1905. Trä, omkr. 1870, 5 rum, 1 kök, 1 hall. El. Ekonomibyggn., trä, 1904. 1 häst, 6 nötkr. — Karl Gustafsson.

Bild 3. Kvarntorp 1², Svanshals: 1 km. fr. jvst. 13 ha, 9 åker. Tax. jord 20.100. Förvärvad 1947. Trä, 1855, 2 rum, 1 kök. Rest. omkr. 1900. El. Ekonomibyggn., trä, 1911. 2 hästar, 6 nötkr. — Lantbr. John Emanuel o. Anny Elisabeth Flärd.

Bild 4. Kvarntorp 1⁴, Sofiero, Svanshals: 1,5 km. fr. jvst. o. vid busshpl. 2.031 kvm. Tax. 19.000

(1.000, 18.000). Förvärvad 1944. Trä, omkr. 1875, 3 rum, 1 kök, 1 hall, affärslokal, kontor, biträdesrum, 2 lagerlokaler. El, v, avl, cv, wc. — Köpman Ingvar o. Aina Petersson. Barn: Inger, Leif. — Firma: Ingvar Pettersson. Speceri- o. Diverseaffär.

Bild 5—6. Kvarntorp 1⁵, Kvarntorps kvarn, Svanshals: 5.853 kvm. Tax. 50.000 (2.300, 47.700). Brandf. å kvarnen 55.000. Förvärvad 1928. Böningshuset, trä, omkr. 1923, 2 läg., 5 rum, 2 kök, 2 hallar, käll. El, v, avl. Kvarnen (*bild 6*), trä, 1909, 3 anställda. Kvarnverket omfattar 3 par stenar, dubbel valsstol m. plansikt, reningsverk, grynverk, havrekross, utsädesrensare o. betningsapparat samt drives m. el. kraft sedan 1936. Kvarnen anlades på 1600-talet. — Mjöltnare Karl o. Hilma Vilhelmsson. Barn: Alva, Bertha, Nils, Charles.

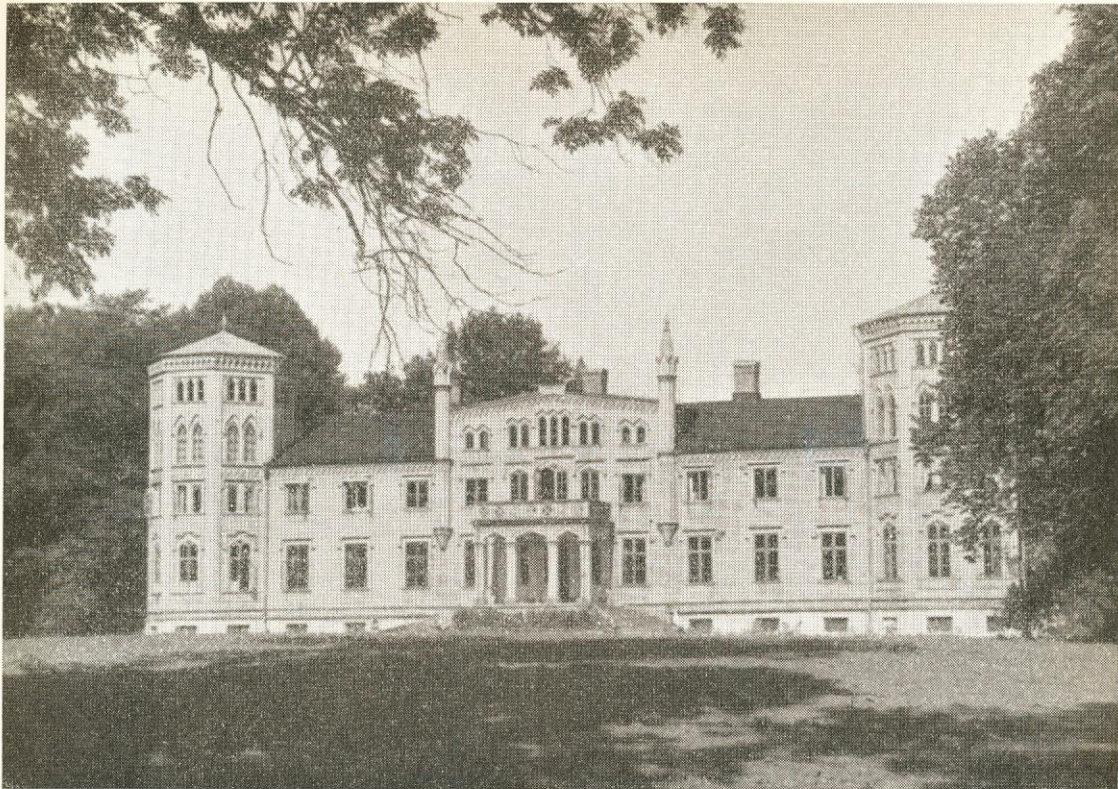

Kylebergs slottsläkande huvudbyggnad uppfördes 1837 och erhöll sitt nuvarande utseende vid en ombyggnad under senare hälften av 1800-talet.

Kylebergs säteri, Svanshals:

Areal: 345 ha, 230 åker, 115 skog m.m. Tax. 487.600 (484.000, 3.600). Trä, 1837, 25 rum, 1 kök, 2 hallar, käll. Rest. 1918 o. 1932. El, v, avl, cv, vv, wc, badr. 1 byggn., trä, inrymmande inspektorsbost. om 6 rum, 2 kök, 2 rum för elever samt 1 hall. El, v, avl. 8 arb.bost. om tills. 8 läg., 20 rum, 8 kök, 1 hall. El. Stall o. ladug., tegel, 1939, smedja o. reparationshall, sten, revet., äldre datum, loge, trä, 1939, vagnslider, vagnsbodar, maskinhall. 4 hästar, 50 nötkr.

Kyleberg hette ursprungligen Berga och omtalas 1313. Enl. J. A. Almquist voro 1562 de 3 mantalen i Berga fördelade på 2 ägare. Den ene var Jöns Bonde (död 1566), som ägde 2 gårdar, vilka ärvdes av sonen Filip Bonde (död 1588), vars dotter Märta (död 1642) gifte sig med Lindorm Ribbing (död 1627). Lindorm Ribbings son Peder upprättade omkr. 1650 ett säteri, vilket stundom efter släkten kallats Ribbingsberga till skillnad från ett annat säteri, som före 1632 bildats av det tredje hemmanet i byn och som 1640 ägdes av landshövdingen Hans Kyle. Denne köpte till flera gårdar, så att han vid sin död 1659 lämnade sin dotter Catharina Kyle i arv 7½ mtl. Catharina var gift två gånger, först med major Märten Crusebjörn, från vilken hon blev skild 1669, och sedan med Lars Eldstierna. Crusebjörn hann på de 10 åren grundligt skuldsätta sin frus egendom, vilken måste pantförskrivas, men hon lyckades icke blott skaffa medel att inlösa sin egen arvejord utan även köpa Ribbingsberga och det närbelägna Stora Kullen mfl gårdar. Sammanslag-

ningen av de två säterierna till ett enda blev bestående för framtiden, och efter släkten Kyle fick gården nu namnet Kyleberg. Trots reduktionen fick Catharina Kyle behålla Kyleberg, som ärvdes av hennes son i första giftet, överste Adolf Johan Crusebjörn. Vid dennes död 1703 övergick Kyleberg till hans kusin Hedvig Margareta von der Pahlen, som innehade gården till sin död 1755 och utökade den avsevärt. Hon testamenterade Kyleberg till sin systerdotter Magdelon Hedvig von Böhnen, gift med ryttmästare Johan Jacob Boij. 1791 överlämnades egendomen till sonen major Adolf Fredrik Boij, som dog 1816, varefter hans änka Ulrika Bergenstråle var ägare, tills hon 1831 sålde godset till sin dotter Carolina Lovisa Boij och måg generalmajor Gillis Edenhielm. Dessa sålde hälften av egendomen till överste Gustaf Adolf Fleming. Efter dennes död köpte Axel Dickson (av den välkända göteborgssläkten) Kyleberg för 80.000 rdr b:o. Dickson sålde 1881 gården till fd ryttmäst. G. A. Fouché d'Otrante. Efter att ha haft flera ägare köptes Kyleberg 1903 av ingenjör C. G. Larsson. Vid dennes död 1912 övergick godset till sonen C. G. L:son Pyk, som innehade det till 1932. Pyk sålde egendomen till fru Birgitta Ghazala f. Månson, vilken efter 2 år borttrycktes i barnförklanning. Godset övertogs vid henne död av maken, Iraks konsul i Sverige, agronomen och civilingenjören Camille Ghazala, som 1946 överlät det till nuvarande ägarerna.

Ägare: Greve Axel Fredrik Cronstedt mfl.



Bild 1. Kvarnatorp 1^o, Svanåsen, Svanshals: 1.912 kvm. Tax. 4.900 (900, 4.000). Förvärvad 1911. Trä, 1911, 3 läg., 7 rum, 3 kök, 2 hallar. Rest. 1943. El. — Droskäg. Oskar Reinhold o. Emma Vilhelmina Samuelsson samt smidesmäst. Karl Albert o. Karolina Samuelsson.

Bild 4. Kullen Lilla 2¹⁰, Grönholm, Svanshals: 1 km. fr. jvst. o. vid busshpl. 1.700 kvm. Tax. 15.800 (800, 15.000). Förvärvad 1907. Trä, 1914, 5 rum, 1 kök, 2 hallar, käll. El, v, avl, vv, wc, badr. — Smidesmäst. Axel Edvard o. Klara Sofia Carlsson samt smidesmäst. K. Oskar Carlsson.

Bild 2—3. Kullen Lilla 2² mfl, Svanshals: 1 km. fr. jvst. o. 400 m. fr. busshpl. 71 ha, 40 åker, 31 skog m.m. Tax. 87.100 (79.400, 7.700). Förvärvad 1897. Trä, omkr. 1870, 5 rum, 1 kök, 2 hallar. Rest. 1942. El, v, avl, vv. Flygelbyggn. (*bild 3*), trä, omkr. 1875, 4 rum, 1 kök. El, v. Ekonomibyggn., trä, 1907. 4 hästar, 40 nötkr. — Lantbr. Alvar o. Brita Johnsson. Barn: Bo, Gunnel, Ulla.

Bild 5—6. Kullen Stora 1², 3, Svanshals: 353 ha, 116 åker, 237 skog m.m. Förvärvad 1944. Trä, omkr. 1860, 11 rum, 1 kök, 2 hallar. El, v, avl, wc. Arr.bost. (*bild 6*), trä, revet., 1860, 5 rum, 1 kök. Rest. 1930. El. Ekonomibyggn., trä, 1860. Omb. 1916. 12 hästar, 120 nötkr. — Godsäg. K. Oskar N. o. Hildur Larsson. Barn: Bengt, Ulla, Carin, Carl-Göran.

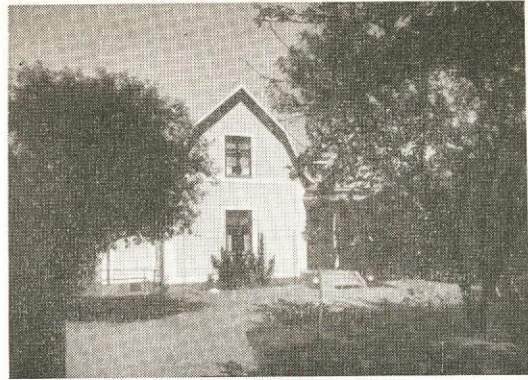

Bild 1. Kullen Stora 1⁵, Alvik, Svanshals: 1 km. fr. jvst. 500 kvm. Tax. 5.300 (300, 5.000). Förvärvad 1946. Trä, 1925, 2 rum, 1 kök, 2 hallar, käll. El, v, avl. — Smidesmäst. Axel Edvard Carlsson, Grönholm.

Bild 2. Kullen Stora 1⁶, Halleberg, Svanshals: 2,8 km. fr. jvst. 1.376 kvm. Tax. 4.400 (400, 4.000). Förvärvad 1921. Trä, revet., 1850, 2 läg., 3 rum, 2 kök. Omb. 1932. El, v, avl. Ekonomibyggn., trä, 1922. Trädgård anlagd 1850. — Lantbr. Ernst Hjalmar o. Anna Carlsson.

Bild 3. Kyleberg 1² mfl, Övertorp, Svanshals: 3 km. fr. jvst. 5 ha, 3 åker. Tax. jord 5.000. Släktgård fr. 1850-talet. Trä, 1870, 2 rum, 1 kök. Ekonomibyggn., trä, 1922. 3 nötkr. — Byggn.snick. Gustav Ivan o. Ann-Marie Andersson.

Bild 4. Kärr 1¹, Svanshals: 4 km. fr. jvst. 47 ha, 17 åker, 30 skog m.m. Tax. 34.500 (31.200,

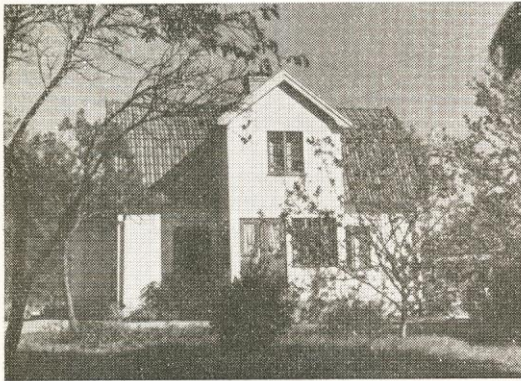
3.300). Förvärvad 1945. Trä, 1890, 6 rum, 1 kök, 2 hallar. Rest. 1941. El, v. Ekonomibyggn., trä, 1906. 3 hästar, 16 nötkr. — Lantbr. Thure o. Margareta Jakobsson.

Bild 5. Ramstad Mellangård 2¹ mfl, Svanshals: 84 ha, 53 åker, 31 skog m.m. Tax. 81.200 (80.600, 600). Förvärvad 1944. Trä, 1860, 7 rum, 1 kök, 2 hallar. Rest. 1920. El. Arb.bost., trä, 1919, 2 rum, 1 kök. El. Ekonomibyggn., trä, 1860. 6 hästar, 27 nötkr. — Lantbr. Karl o. Hilma Glad.

Bild 6. Ramstad Norrgård 3¹, Holmen, Alvastra: 160 ha, 55 åker, 105 skog m. m. Tax. 85.100 (83.600, 1.500). Förvärvad 1918. Trä, 1853, 5 rum, 1 kök. Omb. 1919. El. 2 arb.bost., trä, 1853 resp. 1936, 3 rum, 2 kök, 1 hall. El. Ekonomibyggn., trä, 1853. 7 hästar, 30 nötkr. — Lantbr. Karl Alfred o. Amanda Fredrika Fredriksson.



Bild 1—2. Skenliden 1¹ mfl, Svanshals: 6 km. fr. jvst. 22 ha, 9 åker, 13 skog m. m. Tax. 16.300 (14.500, 1.800). Förvärvat 1919. Trä, 1910, 1 rum, 1 kök. El. Lorby Södergård 2⁴ (bild 2), trä, 1893. 2 hästar, 5 nötkr. — Lantbr. Karl Edvard o. Hulda Olivia Ljung. — Arr. Oskar Josef Ljung.

Bild 3. Smedstorp 1², Valla handel, Svanshals: 2.000 kvm. Tax. 25.000. Trä, omkr. 1910, 3 rum, 1 kök, hall, 1 affärslokal, 1 kontorslokal, 1 lager- rum, 1 lokal för telegraf- o. telefonstation, 1 vänt- rum, 1 kök. El, v, avl. — Fru Lilly Samuelsson, änka efter Samuel Samuelsson. — Firma: Samuel Samuelssons Eftr. Gösta Crantz. Speceri- o. Di- verseaffär.

Bild 4. Solberga Stora 1² mfl, Svanshals: 109 ha, 97 åker. Tax. 175.900. Trä, revet., 1927, 9 rum, 1 kök, 2 hallar, käll. El, v, avl, cv, vv, wc, badr.

Ekonomibyggn., trä, 1922. 7 hästar, 55 nötkr. — Lantbr. Frans Jakobsson.

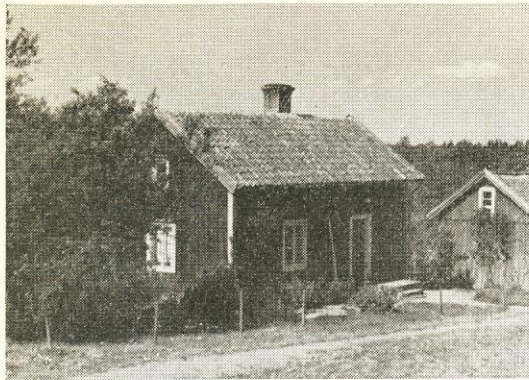
Bild 5. Svanshals Svanegård 4¹⁰, Sionkapellet, Svanshals: Tax. byggn. 10.500. Trä, 1940, 1 större o. 1 mindre samlingslokal m. plats för tills. c:a 250 personer, 1 kök, hall samt 1 bostadsläg. om 2 rum, 1 kök, hall, käll. m. tvättst. El, v, avl, cv. Förs. bildades 1939 o. har 45 medl. Söndagsskola med omkr. 25 barn. Som predikant tjänstgör sedan 1946 pastor Folke Wibeck. Ordf. o. förest. pas- tor Folke Wibeck. — Sionförsamlingen, Svanshals.

Bild 6. Svanshals 1¹, Prästgården, Svanshals: 2,5 km. fr. jvst. 2.200 kvm. Tax. 18.000 (4.000, 14.000). Trä, revet., 1917, 9 rum, 1 kök, 2 hallar. Rest. 1939. El, v, avl, cv, vv, wc, badr. — Pastora- tet. — Kyrkoherde Karl Torsten Arvid o. Elin Eliason.



Huvudbyggnaden på Renstad uppfördes på 1870-talet av frih. Axel Hermelin.

Renstad, Svanshals:

Renstadgodset består av huvudgården Renstad 3² mfl samt följande utgårdar: Kälkestad 1² mfl, Gottorp Mellangård 1², Södergård 2², Norrgård 3² mfl, Ramstad Mellangård 2⁴, 4⁴, 5² mfl, Södergård 1¹ mfl, Svartkälla 1², 1³ mfl, Yxnekulla Stora 1¹, Ås 1² mfl. Sammanlagd areal av 842 ha, därav åker 547 ha, skog 48 ha, tomt och trädgård 13 ha, annan betesäng 92 ha och övrig mark 142 ha. Tax. 873.400 (863.500, 9.900). Till egendomen höra även fast. Böneryd 1¹ o. Bränneryd 1¹, St. Åby sn samt skogsmarker i V. Tollstads sn. Sammanlagd areal av 291,88 ha. Huvudsakl. skogsmark. Manbyggn., som nedbrann till grunden 21 nov. 1947, innehöll 9 rum, 1 kök, 2 hallar, käll. 2 flygelbyggn., trä, en innehållande inspektorsbost. och gästrum, den andra bostadsrum för tjänstefolk. Inspektorsbyggn., trä, uppf. 1875, 5 rum, 1 kök. Moderniserad. Trädgårdsmäst.bost., trä, uppf. 1875, 4 rum, 1 kök. 20 arbetarbost. om tills. 28 läg. Samtl. mod. 4 ladug. och 4 stallar, 3 sädeslador m. hislogar, 3 magasin, 2 maskinhallar, 7 traktorer, 1 jeep, 4 skördetröskor, 27 hästar, 175 nötkreatur.

Renstad hette förr Kälkestad. Det omfattade enl. J. A. Almquist på 1600-talet ett skatte- och ett biskopshemman. Dessa gävos 1651 i förläning till Håkan Cederqvist (död 1655), och här skaffade han sig omedelbart säteriprivilegier på biskopshemmanet. Säteriprivilegierna indrogos, och biskopshemmanet överflyttades 1672 på Zacharias Rehnberg. Denne fick ungefär samtidigt ytterligare 8 hemman. Genom reduktionen förlorade

han en del men förstod att rädda flera gårdar. Han säkerställde sålunda genom byte bl. a. Kälkestad. Efter att ha inköpt skattehemmanet fick Rehnberg säteriprivilegiet för Kälkestad förnyat, och säteriet kom nu att omfatta ej blott de 2 gårdarna i Kälkestad utan även 2 trekvartshemman i Ås, vilka tidigare tillhört Riseberga kloster. Privilegierna återupprättades 1684, och det nya säteriet, som omfattade 3½ mtl, fick efter grundläggaren namnet Renstad. Rehnberg fortsatte att utvidga godset till sin död 1688, och vad han påbörjat, fortsatte hans änka Margareta von Beijer (död 1732). Det var ett ganska betydande gods, som slutligen gick i arv till ende kvarlevande sonen Zacharias Rehnberg d.y. (död 1756). Ekonomin var icke desto mindre ansträngd vid hans tillträde på 1700-talet, och till följd av resterande utskylder tog Kronan utmätning. Det Rehnbergska jordagodset blev snart splittrat på många ägare, men huvudgården ägdes av Zach. Rehnbergs dotterson löjtnanten Simon von Kothén (död 1793), därefter av hans svåger major Åke Holst (död 1812) och dennes änka Eva Brita Hvittfeldt (död 1834) samt stannade i slakten till 1848. Den inköptes då av häradshövding A. Ribbing och frih. Axel Hermelin. Den sistnämnde, som snart blev ensam ägare, dog 1915, och från hans arvingar såldes gården 1918 till godsäg. Albert Gustafsson, vars sterbhus nu är ägare.

Ägare: Godsäg. Albert Gustafssons stbh. Förvaltare: Vilhelm o. Mona Gustafson. Inspektor: H. Gustafson.



Bild 1—2. Svanshals 1^a, Lönebostället, Svanshals: 87 ha, 65 åker. Tax. jord 132.400. Trä, omkr. 1770, 9 rum, 1 kök, 1 hall, käll. Omb. 1905. El, v, avl. Bost.hus (bild 2), trä, 8 rum, 1 kök, 2 hallar. El, v, avl. Ekonomibygn., trä, 1938. 4 hästar, 40 nötkr. — Pastoratet. — Arr. Ernst o. Märtha Andersson.

Bild 3. Svanshals 1^a, Sjöhem, Svanshals: 4 km. fr. jvst. 1.820 kvm. Tax. 3.400 (400, 3.000). Förvärvad 1912. Trä, 1850, 2 rum, 1 kök. Rest. 1944. El. — Läg.äg. Paul E. L. o. Viola Andersson.

Bild 4. Svanshals Svanegård 4² mfl, Stora Svanegård, Svanshals: 3,5 km. fr. jvst. 37 ha, 17 åker, 20 skog o. betesmark. Tax. jord 35.400. Förvärvad 1946. Trä, 1880, 5 rum, 1 kök, 2 hallar. Rest. 1941.

El, v, avl. Ekonomibygn., trä, 1875. 4 hästar, 15 nötkr. — Lantbr. Edvin o. Rigmor Thylefors. Barn: Inger.

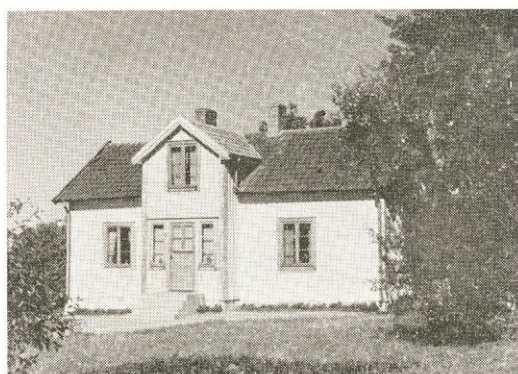
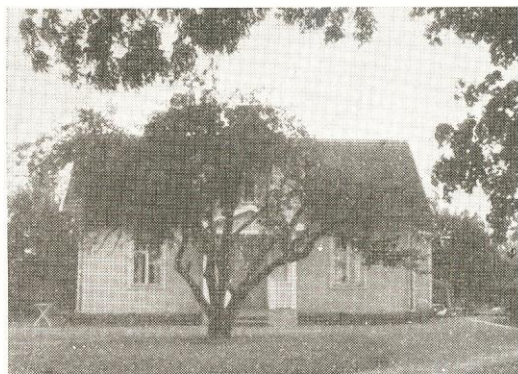
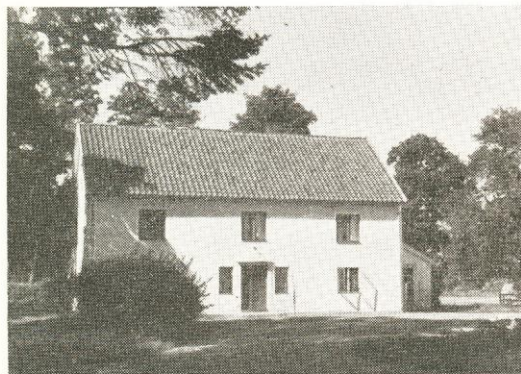
Bild 5. Svanshals Svanegård 4³, Svanshals: 27 ha, 15 åker, 12 skog m.m. Tax. 34.100 (33.600, 500). Förvärvad 1909. Trä, 1912, 5 rum, 1 kök, 2 hallar. Rest. 1939. El, v, avl, vv. Flygelbyggn., trä, omb. 1920, 3 rum, 1 kök. El. Ekonomibygn., trä, 1937. 2 hästar, 14 nötkr. — Lantbr. Axel L. o. Svea Andersson. Barn: Irene, Stig-Arne.

Bild 6. Svanshals Svanegård 4⁵, Sjöholmen, Svanshals: 3,5 km. fr. jvst. o. 600 m. fr. busshpl. 1.271 kvm. Tax. 5.000 (500, 4.500). Förvärvad 1942. Trä, 1850, 3 rum, 1 kök, 1 hall. Omb. 1938. El. Trädgård anlagd 1850. — Läg.äg. Evert Harry o. Karin Elisabet Libert.



Bild 1. Svanshals Svanegård 4⁹, Sjötorp, Svanshals: 3,5 km. fr. jvst. 2.000 kvm. Tax. 3.400 (400, 3.000). Förvärvat 1911. Trä, 1911, 2 rum, 1 kök. El. Trädgård anlagd 1850. — Läg.äg. Evert Harry Karlholm.

Bild 2. Svanshals Södergård 1¹ mfl, Svanshals: 64 ha, 48 åker. Tax. jord 98.100. Släktgård fr. omkr. 1830. Trä, 1868, 2 läg., 8 rum, 2 kök, 2 hallar, käll. Rest. 1946. El, v, avl, cv, vv, wc, badr. Ekonomibyggn., trä, 1921. 5 hästar, 32 nötkr., 40 svin. — Änkefru Hilda Josefina Juberg. — Arr. Inge o. Inga Juberg.

Bild 3. Svanshals Toregård 3⁵, Svanshals: 2 km. fr. jvst. 36 ha, 21 åker. Tax. 47.000 (44.000, 3.000). Förvärvat 1936. Trä, 1912, 2 läg., 5 rum, 2 kök, 2 hallar. El, v. Ekonomibyggn., trä, 1910. 3 hästar, 16 nötkr. — Lantbr. August Emil Anderssons stbh. Barn: Arthur, Emil, Thyra, Ruth.

Bild 4. Svanshals Västergård 2², Svanshals: 13 ha, 10 åker. Tax. 19.900 (19.700, 200). Förvärvat 1907. Trä, omkr. 1850, 4 rum, 1 kök, 2 hallar. Omb. 1932. El. Ekonomibyggn., trä, omkr. 1850. 2 hästar, 5 nötkr. — Lantbr. Johan Erik Sjunne o. Svea Axelsson. Barn: Maj-Britt, Rune, Ingegerd.

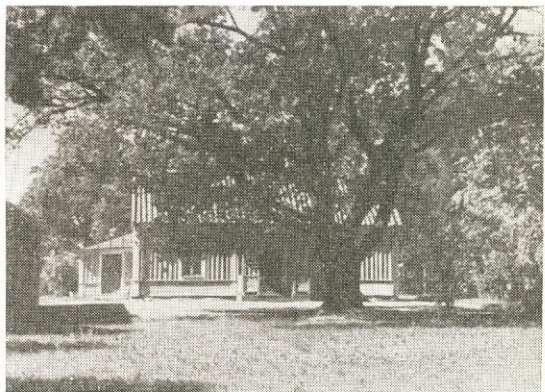
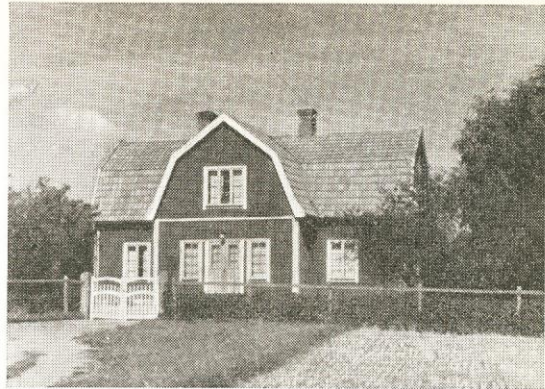
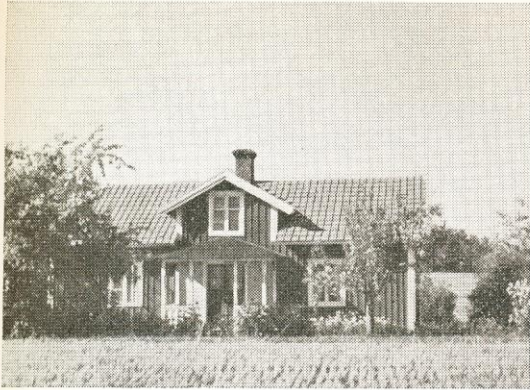
Bild 5. Svanshals Västergård 2³, Svanshals: 3,5 km. fr. jvst. 14 ha, 11 åker. Tax. 23.800 (23.400, 400). Trä, 1870, 4 rum, 1 kök, 1 hall. El. Ekonomibyggn., trä, 1910. 2 hästar, 8 nötkr. — Trädgårdsmäst. G. R. Kernell.

Bild 6. Svartkälla 1¹⁹, Nytorp, Rök: 1,2 km. fr. jvst. 1.307 kvm. Tax. 6.000 (500, 5.500). Förvärvat 1932. Trä, 1872, 2 rum, 1 kök, 1 hall. Omb. 1942. El, v, avl. Ekonomibyggn., trä, 1872. Trädg. anlagd 1872. — Läg.äg. Gunnar o. Rut Larsson.



Bild 1. Särthöga Lillgård 3¹, Svanshals: 2 km. fr. jvst. 26 ha, 21,5 åker. Tax. 41.500 (40.700, 800). Släktgård fr. 1850-talet. Trä, 1850, 5 rum, 1 kök, 1 hall. El. v. Ekonomibyggn., trä, 1920. 3 hästar, 15 nötkr. — Lantbr. Ernst Valfrid Andersson.

Bild 2. Särthöga Norrgård 2¹², Fridhem 2, Svanshals: 4 km. fr. jvst. 5.450 kvm. Tax. 4.100 (1.100, 3.000). Förvärvat 1924. Trä, omkr. 1850, 3 rum, 1 kök, 1 hall. Rest. 1945. El. cv. Ekonomibyggn., trä, omkr. 1850. Trädgård anlagd 1850. — Målare Martin Emanuel o. Eda Maria Ahldin.

Bild 3. Särthöga Norrgård 2²⁰, Heddala, Svanshals: 1,5 km. fr. jvst. 7.941 kvm. Tax. 3.500 (1.500, 2.000). Förvärvat 1935. Trä, 1860, 1 rum, 1 kök. Omb. 1900. Ekonomibyggn., trä. Omb. 1936. — Fru Frida Maria Sköld, änka efter Ernst Hjalmar Sköld. Barn: Olov, Tyra, Elvira.

Bild 4. Särthöga Norrgård 2²¹, Östertorp, Svanshals: 3 km. fr. jvst. 5.000 kvm. Tax. 3.000 (1.000, 2.000). Förvärvat omkr. 1900. Trä, 1850, 2 rum, 1 kök. Omb. 1934. El. Ekonomibyggn., trä, 1922. 2 nötkr. — Lantarb. Gunnar Skön.

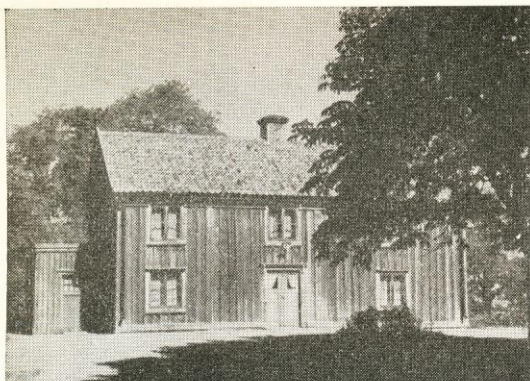
Bild 5. Särthöga Södergård 12 mfl, Norrgård 2⁷, Svanshals: 60 ha, 53,5 åker, 6,5 skog m. m. Tax. 95.400 (94.800, 600). Släktgård fr. 1864. Trä, 1864, 6 rum, 1 kök, 2 hallar. Rest. 1922. El. v, avl. Flygelbyggn., trä, 1864, 1 rum, 1 kök. Ekonomibyggn., trä, 1919. 8 hästar, 40 nötkr. — Lantbr. Oskar Adrian Gustavsson.

Bild 6. Särthöga Södergård 14—5 mfl, Svanshals: 1,5 km. fr. jvst. 18 ha, 16 åker. Tax. jord 28.100. Förvärvat 1939. Trä, 1857, 4 rum, 1 kök. Rest. 1942 o. 1947. Ekonomibyggn., trä, 1937. 2 hästar, 10 nötkr. — Lantbr. David Adrian o. Elin Charlotta Ingeborg Glader.



Bild 1. Särthöga Södergård 1⁷, Ekberga, Svanshals: 1,5 km. fr. jvst. 2.145 kvm. Tax. 6.000 (1.000, 5.000). Förvärvad 1936. Trä, 1936, 3 rum, 1 kök, 2 hallar, käll. El, v, avl. Trädgård anlagd 1937. — Lantbrevbärare K. E. Harry o. Elsa Maria Brandt.

Bild 2. Särthöga Södergård 1⁸, Svanshals: 2 km. fr. jvst. 1,8 ha. Tax. jord 5.400. Förvärvad 1923. Trä, 1925, 4 rum, 1 kök, 1 hall. El, v, avl. Ekonomibyggn., trä, 1931. 2 nötkr. — Lantbr. Karl Albin o. Ada Kristina Brandt.

Bild 3. Särthöga Södergård 1⁹ mfl, Mellanhemmet, Svanshals: 3 km. fr. jvst. 5.570 kvm. Tax. 5.000 (1.200, 3.800). Förvärvad 1947. Trä, 2 rum, 1 kök, 1 hall. Omb. 1938. El. — Byggn.-snick. Nils Erland o. Gulli Elisabet Andersson.

Bild 4. Särthöga Södergård 1¹², Hovsäter, Svanshals: 2 km. fr. jvst. 2.420 kvm. Tax. 5.000

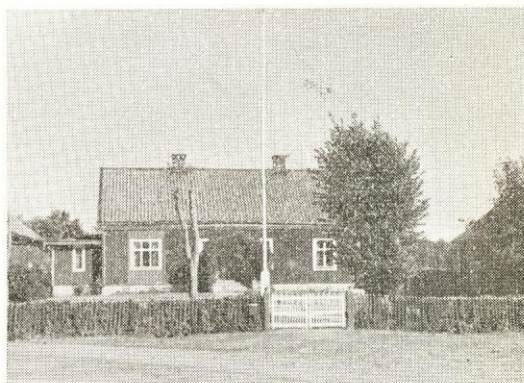
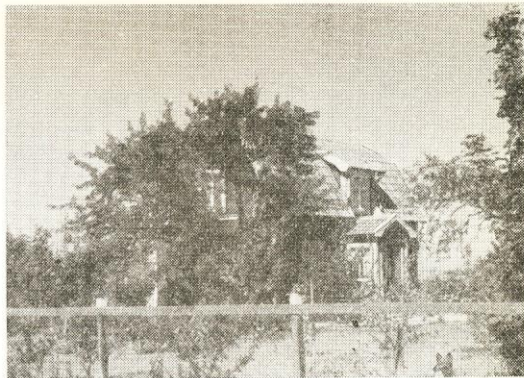
(1.000, 4.000). Släktgård fr. slutet av 1800-talet. Trä, 1835, 3 rum, 1 kök, 1 hall, käll. El, v, avl. Trädgård anlagd 1936. — Läg.äg. Ivan Verner o. Maria Hofveldt.

Bild 5. Tomta 1¹, Svanshals: 50 ha, 16 åker. Tax. 30.200 (24.500, 5.700). Förvärvad 1917. Trä, 1770, 2 läg., 6 rum, 2 kök, 1 hall, käll. Rest. 1947. El, v, avl, wc. Flygelbyggn., trä, 2 rum, 1 kök. Ekonomibyggn., trä, 1770. 3 hästar, 15 nötkr. — Lantbr. John Bernhard o. Edit Maria Gustavsson.

Bild 6. Valla 1¹, 2¹, Valla Rusthåll, Svanshals: 101 ha, 45 åker, 56 skog m. m. Tax. 84.100 (76.600, 7.500). Förvärvad 1945. Trä, 1911, 2 läg., 6 rum, 2 kök, 2 hallar. El, v, avl. Bostadshus, trä, 3 rum, 1 kök. El, v, avl. Ekonomibyggn., trä, 1902. 6 hästar, 35 nötkr. — Lantbr. Karl Sven o. Ann-Marie Gideskog. Barn: Carl-Henric.



Bild 1. Valla 1², Katrineberg, Missionshus, Svanshals: Tax. byggn. 4.000. Trä, omkr. 1875, 1 större o. 1 mindre samlingslokal m. plats för tills. c:a 150 personer, 1 kök. Förs. bildades omkr. 1875 o. har 5 medl. Söndagsskola med 25 elever. — Ordf. o. förest. smidesmäst. Axel Carlsson. — Valla Missionsförsamling.

Bild 2. Valla 1², Smedstorp, Svanshals: 1.980 kvm. Tax. 5.800 (1.000, 4.800). Förvärvat 1880. Trä, 1880, 4 rum, 1 kök, 1 hall. El. — Bröderna Karl Erik, Gösta o. Tore Samuelsson.

Bild 3. Valla Krongård 4¹, Svanshals: 3 km. fr. jvst. 64 ha, 32 åker. Tax. jord 59.300. Förvärvat 1906. Trä, 1925, 9 rum, 1 kök, 2 hallar. El, v, avl. Ekonomibyggn., trä, 1937. 4 hästar, 20 nötkr. — Lantbr. Gustav Adolf o. Hilda Maria Axelsson. — Arr. sönerna Helmer, Holger o. Halvar.

Bild 4. Vallby Häroldsgård 1⁴, Södergård 2², Svanshals: 3,5 km. fr. jvst. 8,5 ha. Tax. jord 18.500. Förvärvat 1922. Trä, omkr. 1858, 3 rum, 1 kök. Rest. 1946. El, v, avl. Ekonomibyggn., trä, 1938. 1 häst, 5 nötkr. — Lantbr. David Gunnar o. Greta Ingegärd Jonsson.

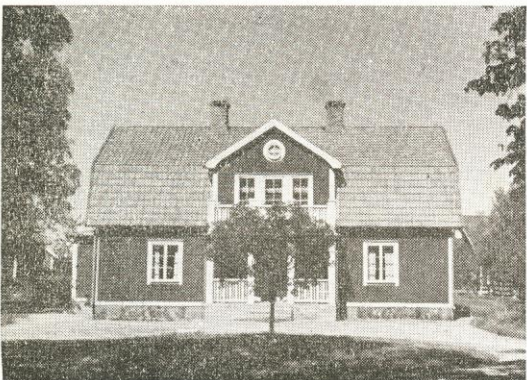
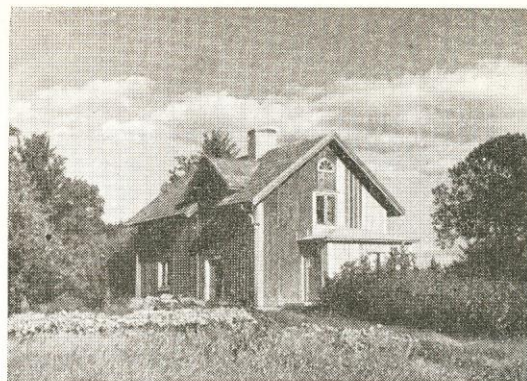
Bild 5. Vallby Häroldsgård 1⁵, Karlberg, Väderstad: 4,5 km. fr. jvst. 6 ha. Tax. jord 13.800. Förvärvat 1920. Trä, 1932, 4 rum, 1 kök, 2 hallar. El. Ekonomibyggn., trä, 1933. 2 hästar, 4 nötkr. — Lantbr. Karl Emil o. Selma Olivia Jonsson.

Bild 6. Vallby Klövergård 3² mfl, Svanshals: 17 ha, 15 åker. Tax. jord 30.600. Förvärvat 1922. Trä, 1925, 4 rum, 1 kök, 2 hallar, käll. El, v, avl. Ekonomibyggn., trä, 1924. 2 hästar, 8 nötkr. — Lantbr. Adolf Hjalmar o. Beda Vilhelmina Pettersson. Barn: Sture, Christina, Sven, Saga, Lennart.



Bild 1. Vallby Södergård 2³ mfl, Svanshals: 4 km. fr. jvst. 12,5 ha, 10 åker. Tax. jord 23.200. Förvärvad 1944. Trä, omkr. 1600, 3 rum, 1 kök, 1 hall. Om- o. tillb. 1918, rest. 1946. El, v, avl. Ekonomibygn., trä, 1910. Rest. inv. 1946. 2 hästar, 5 nötkr. — Lantbr. Harald Ekström.

Bild 2. Vallbylund 1¹ mfl, Svanshals: 4 km. fr. jvst. 10 ha. Tax. jord 21.300. Förvärvad 1931 o. 1944. Trä, omkr. 1880, 2 rum, 1 kök, käll. Omb. 1931. El. Bostadshus, trä, 1900, 2 rum, 1 kök. El. Ekonomibygn., trä, 1900 o. 1880. 2 hästar, 7 nötkr. — Lantbr. Adolf Hjalmar o. Eda Maria Karlsson.

Bild 3. Västerbo 1¹, Svanshals: 5 km. fr. jvst. 3 ha. Tax. jord 7.400. Förvärvad 1911. Trä, 1750, 3 rum, 1 kök. Rest. 1946. El. Ekonomibygn., trä, 3 nötkr. — Läg.äg. Anders Viktor Hammarstedt.

Bild 4. Yxnekulla 1¹, Tomta Lyckås, Svanshals: 36 ha, 23 åker, 13 skog m. m. Tax. 49.700 (46.600, 3.100). Förvärvad 1945. Trä, 3 rum, 1 kök, 2 hallar, käll. Omb. o. rest. 1946. El, v, avl. Bostadshus, trä, omkr. 1700, 4 rum, 1 kök. Ekonomibygn., trä, 1924. 4 hästar, 20 nötkr. — Lantbr. Sven o. Agnes Hildegard Svensson.

Bild 5. Yxnekulla 1⁶, Nytorp, Svanshals: 3.545 kvm. Tax. byggn. 25.000. Förvärvad 1947. Trä, 1947, 3 rum, 1 kök, 1 hall, käll. El, v, avl, cv, vv, wc, badr. — Läg.äg. John o. Britta Hall. Barn: Johnny, Sven-Erik, Torgny.

Bild 6. Yxnekulla Lilla 1², Fridhem 2, Svanshals: 2.468 kvm. Tax. 6.300 (1.300, 5.000). Förvärvad 1905. Trä, revet., 1894, 2 rum, 1 kök, 1 affärslokal, kontor. Rest. 1942. El. — Köpman Arvid Philip Gustavsson, g. m. Anna (död). — Firma: Arvid Philip Gustavsson. Speceri- o. diverseaffär.



Bild 1. Yxnekulla Stora 12, Majdalen, Svanshals: 5 km. fr. jvst. Tax. 5.000. Förvärvad 1920. Trä, 3 rum, 1 kök, 1 hall. Rest. 1944. El. Ekonomibyggn., trä, 1937. — Försäljare August Hjalmar o. Lydia Svensson-Ram.

Bild 2. Yxnekulla Stora 12, Missionshus, Svanshals: Tax. byggn. 6.000. Trä, 1893, 2 samlingslokaler, 1 bostadsläg. om 3 rum, 1 kök. El. Förs. bildades 1894. — Ordf. o. förest. David Andersson. — Renstads Fria Missionsförening.

Bild 3. Överby Mellangård 31 mfl, Svanshals: 60 ha, 55 åker. Tax. jord 108.200. Förvärvad 1926. Trä, revet., 1870, 2 läg., 7 rum, 2 kök, 2 hallar, käll. Rest. 1939. El. v. Arb.bost., 1900, 2 rum, 1 kök. El. Ekonomibyggn., trä, omkr. 1870. 5 hästar, 35 nötkr. — Lantbr. J. F. o. Elisabeth Gustavsson. — Arr. Karl o. Una Andersson.

Bild 4. Överby Västergård 13, Svanshals: 18 ha åker. Tax. jord 32.800. Förvärvad 1917. Trä, 1924, 4 rum, 1 kök, 2 hallar. El, v, avl. — Lantbr. Adrian Gustavsson. — Arr. Alrik o. Dagmar Dahl.

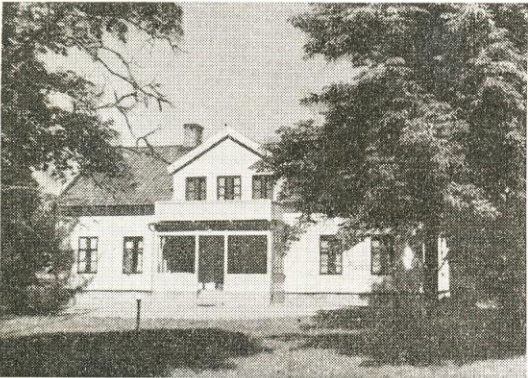
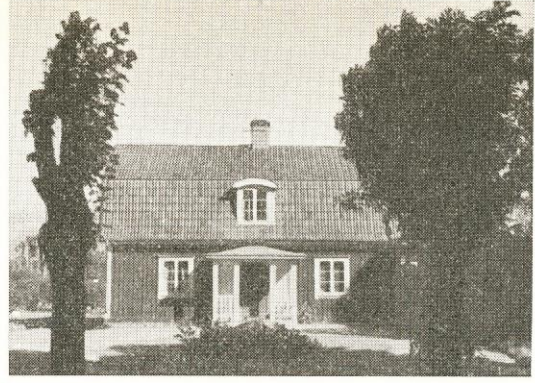
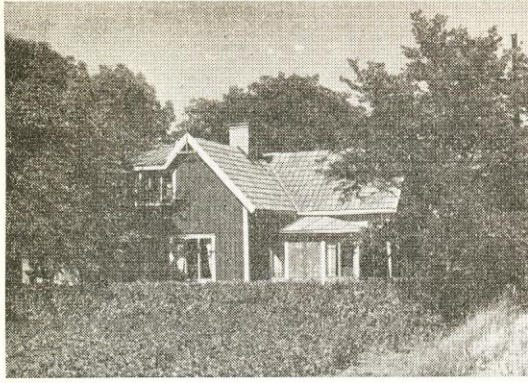
Bild 5. Överby Västergård 19, Svanshals: 3 km. fr. jvst. o. 1 km. fr. busshpl. 15.000 kvm. Tax. 6.000 (4.000, 2.000). Förvärvad 1928. Sten, 1945, 2 rum, 1 kök. El, v, avl. Flygelbyggn., trä, 1928, 1 bostadsrum. — Trädgårdsmäst. Gustav Ragnar o. Lilly Kernell.

Bild 6. Överby Östergård 21, Svanshals: 31 ha, 25 åker. Tax. 51.700 (51.000, 700). Förvärvad 1942. Trä, omkr. 1870, 6 rum, 1 kök, 1 hall. Rest. 1938. El, v. Ekonomibyggn., trä, omkr. 1870. — Lantbr. Hugo o. Ester Sofia Eriksson. Barn: Holger, Sonja, Bror, Bertil.