



Väversunda kyrka är en av Östergötlands märkligaste. Den uppfördes av kalksten vid 1100-talets slut, och exteriörens medeltida utseende har bevarats. Tornet, som byggts av trä, är emellertid från senare tid, närmare bestämt år 1771.

Den del av Väversunda socken, som ligger norr om Omberg och väster om Tåkern, är en utpräglad slättbygd med bördiga åkrar. Jordbruk är också socknens huvudnäring. Jordmånen består av moränlättlera på en grund av skiffer- och kalkstenslager och tillhör de bördigaste i länet. Jorden brukas också efter de modernaste metoder. Maskindrift är allmänt genomförd på stora och medelstora gårdar. Traktorer finns på de flesta gårdarna och skördetröska på en gård. Växtföljden är den i orten vanliga. De flesta gårdarna brukas av självägande bönder; 7—8 gårdar äro utarrenderade. Sammanlagt finnas 49 brukningsdelar inom socknen med en sammanlagd areal av 494 hektar åker, 79 ha betesmark och 614 ha skogsmark, däri inräknat kronoskogen. Brukningsdelarna fördelas sålunda: 0—2 ha åker 24 st., 2—5 ha åker 6 st., 5—10 ha åker 4 st., 10—20 ha åker 7 st., 20—30 ha åker 4 st., 30—50 ha åker 2 st., 50—100 ha åker 2 st.

Antalet jordbrukare i Väversunda är 35. De flesta av dem äro anslutna till jordbrukets ekonomiska föreningar. 94,1 % av åkerarealen är ansluten till RLF, de flesta till Mjölkcentralen i Rogslösa, c:a hälften till Östergötlands Andelsslakteriförening, några till Östgöta Lantmän-



Bild 1—2. Väversunda skola, Väversunda: Tax. byggn. 20.000. Skolhuset (*bild 1*), trä, 1926, kostnad 30.000. 2 lärosalar, 1 gymnastik- o. slöjdsal, 1 kapprum, 1 materialrum, 1 tjänstebost. om 1 rum o. kök. Rest. 1938. El, v, avl, cv. Lärarbost. (*bild 2*), trä, omkr. 1850, 2 läg., 5 rum, 2 kök, 1 hall. Omb. 1918, rest. 1938. El, v, avl, cv, vv, wc, badr. Skolform: B: 2. Elefantal höstterminen 1947: 40. — Lärare: Inge Natanael Österlund f. 1903, folkskollärarex. i Växjö 1925, organistex. i Växjö 1928, ord. lärare härst. 1926. Estrid Anna Maria Österlund f. 1906, småskollärarex. i Linköping 1928, ord. 1929. — Väversunda kommun.

Bild 3. Anderstorp, Alvastra: 1.869 kvm. Tax. 2.300. Förvärvad 1918. Trä, 1875, 1 rum, 1 kök. El. Ekonomibygn., trä, 1875. — Torvarb. E. Henning o. Ellen Linnea Andersson. Barn: Henry, Maj-Britt, Ingegärd, Elsy.

Bild 4. Dalhem, Väversunda: 2 km. fr. jvst. Tax. 2.500. Förvärvad 1920. Trä, omkr. 1850, 1 rum, 1 kök. Omb. 1922. El. Ekonomibygn., trä, 1927. Trädgård anlagd 1922. — Lantarb. Frans Aron o. Olga Kristina Andersson. Barn: Maria, Sonja, Signe, Gullborg, Kurt.

Bild 5. Djurkälla 12, Eriksberg, Väversunda: 2.000 kvm. Tax. 4.400 (400, 4.000). Till släkten omkr. 1860. Trä, 1860, 3 rum, 1 kök, 1 hall. El, v, avl. Ekonomibygn., trä, 1906. — Läg.äg. Fritiof o. Anna Charlotta Svensson. Barn: Nils Erik, Ragnar Fritiof, Ellen Anna Elisabeth.

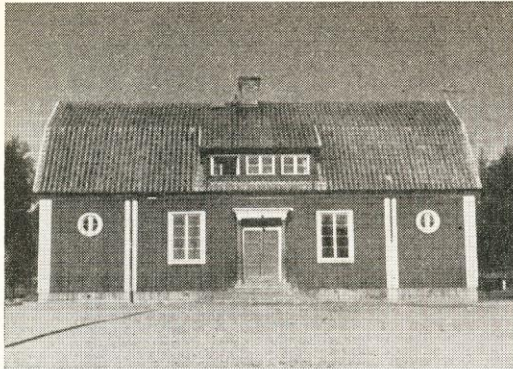
Bild 6. Djurkälla 17, Skedalund, Väversunda: 3 km. fr. jvst. 5.000 kvm. Tax. 4.500 (800, 3.700). Förvärvad 1915. Trä, 1870, 2 rum, 1 kök. Rest. 1906. El. — Målare Carl Axel o. Ida Karolina Franzén. Barn: Oskar, Emy, Uno, Svea, Knut, Stina, Sjunne, Bengt.



Bild 1—2. Djurkälla 1³, 1⁴, Borghamn: 3,5 km. fr. jvst. 66 ha, 25 åker, 41 skog m. m. Tax. 55.300 (46.900, 8.400). Förvärvad 1902 o. 1919. Trä, 1700-talet, 9 rum, 1 kök, 1 hall, förstuga. Omb. 1939. El, v, avl, cv, vv, wc, badr. Arr.bost. (bild 2), trä, 5 rum, 1 kök, 1 hall. El, v, avl. Ekonomibygn., trä o. sten, 1938. 3 hästar, 8 nötkr. — Bibl. Hildur Lundberg, frk. Marie-Lovise Lundberg, fru Greta Rogstadius samt tandläkare Per-Olof o. Gun Rogstadius (barn: Jan Wilhelm). — Arr. lantbr. K. Hjalmar N. o. Iris Linnéa Ingegärd Flygt.

Bild 3. Djurkälla 1⁸, Gävetorp, Väversunda: 2,5 km. fr. jvst. 6.200 kvm. Tax. 4.000 (800, 3.200). Trä, 1840, 1 rum, 1 kök. Rest. 1934. El. — Änkefru Märta Maria Johansson. Barn: Agne, Sonja, Yngve, Ivar.

Bild 4. Djurkälla 1¹⁴, Ventselhagen, Borghamn: 6.988 kvm. Tax. 6.700 (1.000, 5.700). Till släkten 1870. Trä, 1850, 3 rum, 1 kök, 1 hall. Omb. 1939. El, cv. Ekonomibygn., trä, omkr. 1900. 1 nötkr. — Stenhugg. Fritjof o. Anna Matilda Andersson. Barn: Nils, Oskar, Hildur, Agnes.

Bild 5—6. Djurkälla 1¹⁶, Ekhaga, Borghamn: 3,5 km. fr. jvst. 29 ha, 17,5 åker, 11,5 skog m. m. Tax. 32.500 (28.400, 4.100). Förvärvad 1914. Trä, 1902, 8 rum, 1 kök, 2 hallar, jungfrukammare. Rest. 1939. El, v, avl, cv, vv, wc, badr. Arr.bost. (bild 6), trä, 1902, 3 rum, 1 kök. El, v, avl. Ekonomibygn., trä, 1902. 3 hästar, 9 nötkr. — Fil. dr Gideon o. Anna Charlotta Danell. Barn: Brita.

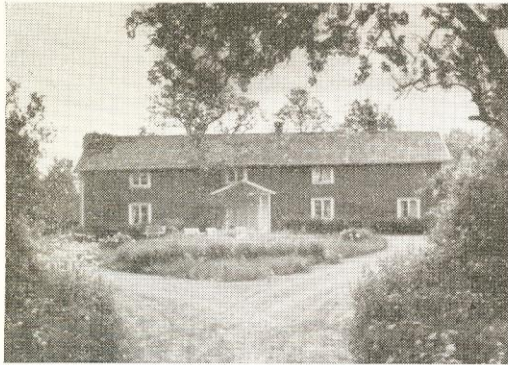

Bild 1. Djurkälla 1¹⁹, Solvik, Väversunda: 45.100 kvm. Tax. 15.000 (1.000, 14.000). Förvärvad 1932. Trä, 1932, 4 rum, 1 kök, 2 hallar, käll. El, v, avl, cv, vv, wc, badr. Ekonomibyggn., trä, 1932. Trädgård anlagd 1932. — Fd lantbr. Karl o. Matilda Jonsson.

Bild 2. Djurkälla 1²⁰, Gustavsborg, Väversunda: 3,5 km. fr. jvst. 1.343 kvm. Tax. 6.000 (300, 5.700). Förvärvad 1932. Trä, 1920, 2 läg., 3 rum, 2 kök, 2 hallar, käll. El, v, avl. — Skräddare Ernst Leonard o. Hedvig Lovisa Dahlström.

Bild 3. Fridhem 1, Väversunda: Tax. 4.000. Till släkten 1899. Trä, omkr. 1900, 4 rum, 1 kök, 1 hall. El. Trädgård anlagd 1901. — Änkefru Hanna Sofia Wilén. Barn: Karin, Elsa, Edith, Torsten, Tycko.



Bild 4. Linddalen, Rogslösa: Tax. 2.200. Trä, omkr. 1800, 1 rum, 1 kök. El. — Skomak. Axel R. o. Jenny Matilda Lindström. Barn: Astrid, Sally.

Bild 5. Lundtorp, Väversunda: Tax. 13.500 (500, 13.000). Förvärvad 1907. Trä, 1920, 4 rum, 1 kök, 1 hall. El. Trädgård anlagd 1920. — Änkefru Hilda Kristina Sjöholm. Barn: Emy, Olof, Folke.

Bild 6. Lundtorp 1¹, Väversunda: 1,5 km. fr. jvst. 75 ha, 43 åker, 32 skog m. m. Tax. 62.700 (57.500, 5.200). Förvärvad 1945. El. Ekonomibyggn., trä, början av 1900-talet. 3 hästar, 2 nötkr. — Sigfrid o. Ester Lundin. Barn: Dagny, Birgitta, Birger.



Bild 1. Lundtorp 1², Björkslund, Alvastra: Tax. 4.000. Trä, 1895, 1 rum, 1 kök. El, v, avl. Ekonomibyggn., trä, 1912. 2 nötkr. — Lantbr. Arthur Reinhold o. Anna Oktavia Karlsson. Barn: Ingrid, Elsa, Karl-Gösta, Axel, Ellen, Ragnhild.

Bild 2. Lundtorp 1⁴, 2², Fridensborg, Alvastra: 8.700 kvm. Tax. 6.000. Trä, 1903, 2 rum, 1 kök. Rest. 1925. El. Ekonomibyggn., trä, 1944. 2 hästar, 3 nötkr. — Johan Petterssons stbh.

Bild 3. Lundtorp 1⁵, Ångem, C. E. Bäckmans snickeri, Väversunda: 4.100 kvm. Tax. 8.500 (500, 8.000). Industriv. 25.000. Trä, 1921, 2 läg., 3 rum, 2 kök, 2 hallar. El, v, avl. Ekonomibyggn., 1923. Snickeribyggn., trä, 1933. Lokalernas sammanlagda golvyta 90 kvm. 1 anställd. Huvudsakl. tillverkas byggnadssnickerier o. köksinredningar. Årligt tillv.v. 42.000. Maskinbestånd: Fräsmaskin, bormaskin, bandsåg m. m. Drivkraften ut-

göres av el. kraft. Till fabr. hör även ett sågverk, ej under tak. 3 anställda. Firm. gr. 1933 av nuv. äg. — Snick. Carl Eric o. Maria Ulrika Bäckman. Barn: Hans, Majken, Astrid, Inga-Britt.

Bild 4. Lundtorp 1⁷, Mariedal, Väversunda: 5.500 kvm. Tax. 6.500. Trä, 1933, 3 rum, 1 kök, 1 hall, käll. El. Ekonomibyggn., trä, 1933. — Byggn.snick. Erik Bernhard o. Vega Maria Eleonora Bäckman.

Bild 5. Lundtorp 2⁷, Stenseryd 5, Väversunda: 1.320 kvm. Tax. 7.300. Trä, 1927, 4 rum, 1 kök, 2 hallar. El. — Sågverksarb. Henning Robert o. Ebba Olivia Jakobsson. Barn: Lennart, Ingvar, Gun.

Bild 6. Lundtorp 2⁸, Lindesborg, Väversunda: 2.011 kvm. Tax. 7.000. Trä, 1940, 4 rum, 1 kök, 2 hallar, käll. El, v, avl, cv. — Vågarb. Ernst Albin o. Astrid Viola Lindgren. Barn: Sven-Holger.



Bild 1. Lundtorp 2^o, Stenseryd, Väversunda: 1,5 ha åker. Tax. jord 9.000. Förvärvad 1899. Trä, omkr. 1800, 4 rum, 1 kök, 2 hallar, käll. Omb. 1900, rest. 1947. El, v, avl, cv, vv, wc. Ekonomi-byggn., trä, 1920. 2 nötkr. — Skräddare Ernst Ingvar o. Selma Matilda Bäckman. Barn: Margareta, Lars.

Bild 2. Lundtorp 2¹⁰, Björkslund, Väversunda: 2 km. fr. jvst. 5.453 kvm. Tax. 3.500 (800, 2.700). Förvärvad 1911. Trä, 1850, 2 rum, 1 kök. El. — Vagarb. Fritz Konrad Göransson.

Bild 3. Lundtorp 12¹¹, Karlslund, Alvastra: 2 km. fr. jvst. 5.000 kvm. Tax. 9.700 (700, 9.000). Förvärvad 1940. Trä, revet., 1912, 2 läg., 4 rum, 2 kök, 2 hallar, käll. El, v, avl. — Axel Ivar o. Anna Kristina Karlsson. Barn: Hjärdis, Rune, Lillian.

Bild 4. Lövensborg, Väversunda: Tax. 2.000. Förvärvad 1925. Trä, omkr. 1800, 2 rum, 1 kök. Rest. 1944. El. Trädgård anlagd 1946. — Läg.äg. Sjunne Martin o. Anna Linnéa Svensson. Barn: Astrid, Nils, Dagmar, Thyra, Maj-Lis.

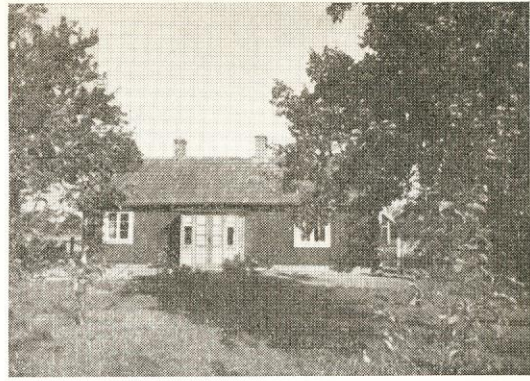
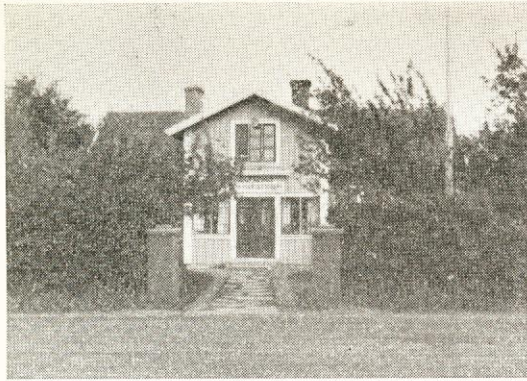
Bild 5. Nyby, Fridened, Väversunda: 1,5 km. fr. jvst. 500 kvm. Tax. 3.000 (300, 2.700). Förvärvad 1905. Trä, 1908, 2 rum, 1 kök, 1 hall. Omb. 1935. El. Trädgård anlagd 1912. — Änkefru Anna Maria Frööjd.

Bild 6. Nyby, Tingstorp, Väversunda: 2 km. fr. jvst. Tax. byggn. 3.000. Trä, omkr. 1800, 2 rum, 1 kök. Trädgård anlagd 1925. — Grovarb. Johan Vilhelm o. Hilma Sorena Johansson.



Bild 1. Nyby 1⁵, Nyhagen, Borghamn: 3,5 km. fr. jvst. 3 ha, 1,5 åker. Tax. jord 8.700. Förvärvad 1945. Trä, omkr. 1905, 3 rum, 1 kök, 1 hall. El. Ekonomibyggn., trä, 1907. 2 nötkr. Trädgård anlagd 1910. — Lantbr. Erik R. L. o. Ida Johansson.

Bild 4. Nyby 1^{10, 11}, Stugan, Borghamn: 3 km. fr. jvst. 5.030 kvm. Tax. 10.500 (500, 10.000). Förvärvad 1920. Trä, 1920, 6 rum, 1 kök. Omb. 1924. El, v, avl. — Ingenjör Lars Olof Ingemar o. Birgit Lohmander. Barn: Eva, Stefan.

Bild 2. Nyby 1⁶, Sjöbo, Rogslösa: 3 km. fr. jvst. 3,5 ha åker. Tax. jord 10.000. Förvärvad 1909. Trä, omkr. 1850, 3 rum, 1 kök, 1 hall. Omb. 1909. El. Ekonomibyggn., trä, 1909. 2 hästar, 6 nötkr. — Lantbr. Felix Leonard o. Klara Vilhelmina Mark. Barn: Sten, Tage, Hjärdis, Marianne, Maj.

Bild 5. Nyby 1¹², Haga, Rogslösa: 2,5 km. fr. jvst. 5.000 kvm. Tax. 7.800 (800, 7.000). Trä, 1930, 2 läg., 2 rum, 2 kök, käll. El. — Frk. Elin Viktoria Larsson.

Bild 3. Nyby 1⁸, Nybylund, Rogslösa: 2,5 km. fr. jvst. 1.850 kvm. Tax. 6.000 (400, 5.600). Förvärvad 1942. Trä, 1860, 3 rum, 1 kök, 1 hall. Omb. 1943. El, v, avl. — Fd stationsförest. Carl Ludvig o. Anna Sofia Lundh.

Bild 6. Nyby 2³, Stenkullen, Väversunda: 2 ha. Tax. jord 6.500. Förvärvad 1933. Trä, 3 rum, 1 kök, 2 hallar, käll. Omb. 1906, rest. 1942. El, v, avl, cv. Ekonomibyggn., trä, 1947. 2 nötkr. — Kyrkovaktmäst. Nils Leonard o. Maria Margareta Axelsson. Barn: Marianne, Britt-Marie, Kerstin, Anders.



Bild 1. Nyby 26, Rosenlund, Väversunda: 2 km. fr. jvst. 1.300 kvm. Tax. 5.300 (300, 5.000). Förvärvad 1947. Trä, revet., 1930. 2 rum, 1 kök, 1 hall. El. Trädgård anlagd 1930. — Linjearb. Per Arne Storm.

Bild 2. Nyby Gästgivaregård 12, Väversunda: 37 ha, 30 åker. Tax. jord 55.800. Förvärvad 1917. Trä, 1947, 4 rum, 1 kök, 1 hall. El, v, avl. Arb. bost., trä, 2 rum, 1 kök. Ekonomibyggn., trä, 1911. 4 hästar, 22 nötkr. — Lantbr. Hilding K. o. Alva Linnéa Larsson. Barn: Sture, Rune, Hagar.

Bild 3. Nyby Gästgivaregård 13, Rogslösa: 4,5 ha åker. Tax. jord 16.200. Förvärvad 1917. Trä, omkr. 1880, 2 läg., 4 rum, 2 kök, 1 hall. Rest. 1941. Affärslokal, kontor. El, v, avl, cv, vv. Ekonomibyggn., trä, 1880. Omb. 1920. 1 häst, 3 nötkr. — Fru Ruth Elisabeth Olsson, änka efter Bror Martin Olsson. Barn: Lars, Hans, Greta.

Bild 4. Ombergsliden, Skidstuga, Väversunda: Trä, 1946. Storstuga, kök, funktionärsrum, först. o. terrass, käll. m. 1 förrådsrum samt dusch-, tvätt- o. omklädningsrum. V, avl, wc. — Stugfogde: Bokhandl. Gunnar Isberg Vadstena. Stugvaktmäst. Fritiof Svensson, Eriksberg, Väversunda. — Skid- o. Friluftsförbundet.

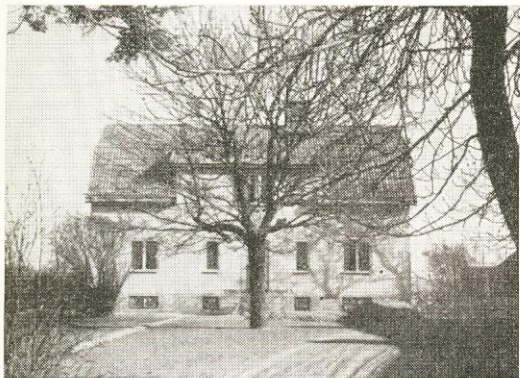
Bild 5. Schwartzwald 18, Borghamn: 7 ha. Tax. jord 9.500. Trä, omkr. 1800, 2 läg., 5 rum, 2 kök. El. Ekonomibyggn., trä, omb. 1945. 2 hästar, 5 nötkr. — Domänstyr. — Arr. Bengt I. H. o. Ingrid V. Andersson. Barn: Bengt-Olov, Birgitta.

Bild 6. Skogsby 11, 110, 13, Väversunda: 26,5 ha, 23,5 åker. Tax. jord 44.900. Trä, omkr. 1750, 3 rum, 1 kök, 1 hall. El, v, avl. Ekonomibyggn., trä, 1902. 4 hästar, 16 nötkr. — Nämndeman Oskar Hjalmar Johansson. — Arr. Sven Hj. o. Thyra V. Pettersson. Barn: Sven-Erik, Ylva.



Bild 1. Skogsby 1⁹, Väversunda Hansegård 11⁶, Höghult, Väversunda: 1,5 km. fr. jvst. 2,5 ha åker. Tax. jord 9.000. Förvärvad 1914. Trä, 1915, 4 rum, 1 kök, 1 hall, käll. El, v, avl, cv, vv, wc, badr. Ekonomibygn., trä, 1916. Tillb. 1926. 2 nötkr. — Byggmäst. Per Arthur Teofil o. Anna Johansson. Barn: Arne, Åke, Sture.

Bild 2. Skogsby 11², Granhagen, Väversunda: 7 ha åker. Tax. jord 18.000. Förvärvad 1930. Trä, 1936, 2 läg., 3 rum, 2 kök, 2 hallar. El, v, avl. Ekonomibygn., trä, 1927. 2 hästar, 5 nötkr. — Fd lantbr. Gerhard Gustafsson.

Bild 3. Tyskeryd 1², Väversunda Karlsgård 8⁸ Ljungsbo, Väversunda: 1,7 ha åker. Tax. jord 6.500. Förvärvad 1929. Trä, omkr. 1880, 2 rum, 1 kök. Omb. 1925. El. Ekonomibygn., trä, 1 nötkr. — Lantbr. Oskar Teodor o. Emy Alice Ljungblad. Barn: Inga, Ulla.

Bild 4. Tyskeryd 1⁵, Stenseryd 1, Väversunda: 1,234 kvm. Tax. 6.300 (300, 6.000). Trä, 1875, 4 rum, 1 kök. Rest. 1946. El, v, avl, cv. — Skräddare Axel Werner o. Anna Cecilia Bäckman.

Bild 5. Tyskeryd 1⁶, Stenseryd, Handelsträdgård, Väversunda: 1 ha åker. Tax. jord 6.000. Förvärvad 1922. Trä, 1882, 1 rum, 1 kök. El. Ekonomibygn., trä, 1882. Trädgården har 3 växthus, bänkgård med 50 bänkfönster, 10 fruktträd o. 40 bärbuskar. På friland odlas grönsaker, i bänk meloner o. i växthusen gurkor o. tomater. Trädgården sysselsätter 2 man. — Trädgmäst. Knut Martin o. Olga Karolina Larsson.

Bild 6. Tyskeryd 1⁷, Väversunda: 2,5 km. fr. jvst. 56 ha, 35 åker. Tax. jord 61.400. Förvärvad 1914. Trä, 1927, 2 läg., 8 rum, 2 kök, 2 hallar. El. Ekonomibygn., trä, 1914. 5 hästar, 14 nötkr. — Lantbr. Karl Edvard Karlsson.



Bild 1. Tyskeryd 1^o, Alnäs 1, Väversunda: 7.500 kvm. Tax. 6.000 (1.000, 5.000). Förvärvad 1910. Trä, 1910, 3 rum, 1 kök, 1 hall. El. Ekonomibyggn., trä, 1910. — Banvakt Gustaf Adel Strid. Barn: Folke, Sven, Nils.

Bild 2. Väversunda, Rosenborg, Väversunda: Tax. byggn. 3.000. Förvärvad 1913. Trä, 2 rum, 1 kök. Omb. 1922. — Frk. Eva Adina Jakobsson.

Bild 3. Väversunda 1⁶, Svenstorp, Alvastra: 2 km. fr. jvst. 2.030 kvm. Tax. 4.100 (400, 3.700). Förvärvad 1860. Trä, 1850, 2 rum, 1 kök. El. Ekonomibyggn., trä, 1926. — Läg.äg. August o. Elin Cecilia Svensson. Barn: Ellen, Anna, Helge, Olle, Siri, Birgit, Sjunne.

Bild 4. Väversunda 1¹⁴, Vävergården, Väversunda: 1 km. fr. jvst. 6.000 kvm. Tax. 13.200 (1.200, 12.000). Förvärvad 1947. Trä, 1913, 6 rum, 1 kök, 2 hallar. Rest. o. mod. 1948. El, v, avl, wc, badr. Pensionatrörelse drives året runt. — Fröken Elsa Andersson o. fru Märtha Assmus.

Bild 5. Väversunda 2¹, Hasselbacken, Alvastra: 1 km. fr. jvst. 4.920 kvm. Tax. 9.000 (1.000, 8.000). Förvärvad 1916, trä, 1921, 4 rum, 1 kök, 1 hall. El. — Handl. Erik Anton o. Klara Sofia Lundkvist.

Bild 6. Väversunda 4⁴, Eketorpet, Alvastra: 2 km. fr. jvst. 4.253 kvm. Tax. 6.800 (800, 6.000). Släktgård fr. 1885. Trä, 1885, 2 rum, 1 kök. Omb. 1901. El. Ekonomibyggn., trä, 1934. 1 nötkr. — Div. arb. Frans Arvid o. Anna Johansson.



Bild 1. Väversunda 9¹, 1³, Charlottenborg, Väversunda: 124 ha, 55 åker, 69 skog m. m. Tax. 84.900. Trä, omkr. 1800, 2 läg., 8 rum, 2 kök, 2 hallar. El, v, avl. 3 arb.bost., 5 rum, 3 kök. Ladug., trä, 1907. Stall, trä, omkr. 1800. 8 hästar, 40 nötkr. — August Emil Danielsson. — Arr. lantbr. Johan Verner o. Ester Maria Viktoria Danielsson. Barn: Esse, Barbro, Maj-Britt, Margareta, Leif, Birgitta, Nils-Erik.

Bild 2. Väversunda 9³, Gullkullen, Väversunda: 2.474 kvm. Tax. 8.000. Trä, 1947, 3 rum, 1 kök. El, v, avl, cv, vv, wc, badr. — Åkare E. Helmer E. o. Olga Matilda Josefina Carlsson. Barn: Stellan, Kerstin, Kent, Monika.

Bild 3. Väversunda 10³, 5⁵, Johanneslund, Väversunda: 3.300 kvm. Tax. 4.200. Trä, 1870, 2 rum, 1 kök, 1 hall. Omb. 1920. El. Ekonomibyggn., trä, 1870. — Chaufför Henning G. o.

Ester Kristina Jacobsson. Barn: Rune, Ingemar, Lars-Erik, Inga-Lill, Jan-Åke.

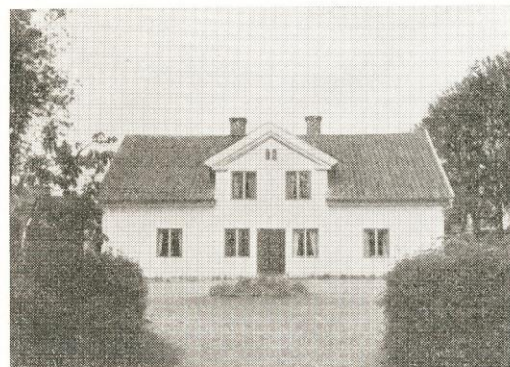
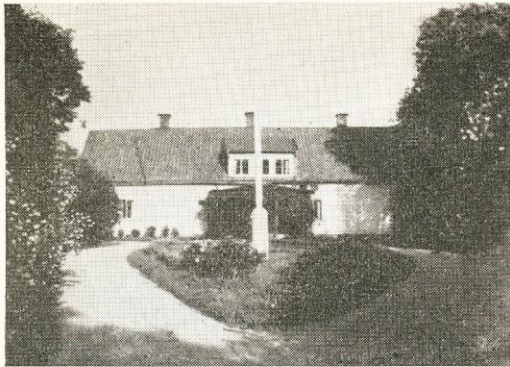
Bild 4. Väversunda 10⁵, Berghunda, Väversunda: 2,5 ha, 2 åker, 0,5 skog. Tax. jord 5.500. Trä, 1 rum, 1 kök. El. Ekonomibyggn., trä, 1929. 2 nötkr. — Byggmäst. Ernst J. H. o. Hulda Josefina Olivia Karlsson. Barn: Greta, Sven.

Bild 5. Väversunda 12⁸—10, Fridhem, Alvastra: 10 ha. Tax. jord 12.000. Trä, 1915, 3 rum, 1 kök, 1 hall, käll. El. Ekonomibyggn., trä, 1915. 1 häst, 3 nötkr. — Lantbr. Karl Oskar o. Frida Viktoria Gustafsson. Barn: Ingrid, Fredrik.

Bild 6. Väversunda Hansagård 11²—3, Väversunda: 32 ha. Tax. 83.200 (61.600, 21.600). Släktgård fr. 1870. Trä, omkr. 1800, 2 läg., 8 rum, 2 kök, 2 hallar. Rest. 1922. El. Ekonomibyggn., trä, 1880. — Fru Hilda Bergmans stbh.



Bild 1. Väversunda Järnvägsstation, Väversunda: 9.210 kvm. Trä, 1888, 1 expeditjonsrum, 1 väntsal samt 1 bost.läg. El. — Platsvakt: Fru Ingrid Olivia o. Oskar F. Karlsson. — Trafikförvaltningen Östergötlands smalspåriga järnvägar.

Bild 2. Väversunda Karlsgård 8², Väversunda: 38 ha, 14 åker, 24 skog m. m. Tax. 35.900. Trä, omkr. 1880, 3 rum, 1 kök. El. byggn., trä, 1921, 2 läg., 3 rum, 2 kök, 1 hall. El. Ekonomibyggn., trä, omkr. 1880. 4 hästar, 12 nötkr. — Thure Theodor Ljungblads stbh. T. T. L. g. m. Emelia Amalia f. Lund (död). Barn: Oskar, Verner, Edvin, Ivar, Thyra, Fritz, Elsa. Arr. Sonen Verner.

Bild 3. Väversunda Karlsgård 8³, Väversunda: 42 ha, 15 åker. Tax. 36.200. Trä, 1896, 2 läg., 5 rum, 2 kök, 1 hall. El, v, avl. Ekonomibyggn., trä, 1937. 2 hästar, 10 nötkr. — Lantbr. Knut Ivar Svensson.

Bild 4. Väversunda Karlsgård 8,⁹, 8², 8³, Lövängsborg, Alvastra: 5.462 kvm. Tax. 4.700. Trä, 1938, 2 rum, 1 kök, 1 hall. El, v, avl, cv. Ekonomibyggn., trä, omkr. 1900. — Läg.äg. Emil Viktor o. Gerda Charlotta Karlsson. Barn: Nils, Allan, Alice, Margit, Tage.

Bild 5. Väversunda Lassagård 12³, Väversunda: 37 ha, 15 åker, 21 skog m. m. Tax. 34.400. Trä, omkr. 1850, 4 rum, 1 kök. El. Ekonomibyggn., trä, 1919. 3 hästar, 12 nötkr. — Fd lantbr. Anders Ivar o. Hildur Maria Fredrika Johansson.

Bild 6. Väversunda Lassagård 12⁷, Skogshall, Alvastra: 2.533 kvm. Tax. 3.400 (400, 3.000). Trä, 1894, 2 rum, 1 kök, 1 tambur. El. Ekonomibyggn., trä, 1894. — Fru Ester Amalia Larsson, g. m. Oskar Albin Larsson (död, barn: Harry, Gunnar, Birgit) samt fru Hilma V. Asp g. m. August Asp (död, barn: Sonja, Hellen, Roger).



Bild 1. Väversunda Lassagård 12¹⁶, Lugnet, Alvastra: 2.380 kvm. Tax. 6.400 (400, 6.000). Trä, 1922, 4 rum, 1 kök. Rest. 1945. El, v, avl, cv. — Dikesförman Karl Edvin o. Märta A. Eriksson. Barn: Bertil, Britta, Birger, Bo, Gudrun.

Bild 2. Väversunda Lassagård 12¹⁷, ¹⁸, Lyckan, Väversunda: 6.778 kvm. Tax. 8.000 (900, 7.100). Trä, 1850, 3 rum, 1 kök, 1 hall. El, v, avl, Ekonomibyggn., trä, 1907. — Slaktare Erik Johan o. Edit Lovisa Renström. Barn: Ulla, Karl-Erik.

Bild 3. Väversunda Postgård 10¹, Väversunda: 64 ha, 17 åker, 47 skog m. m. Tax. 46.700 (38.100, 8.600). Förvärvad 1944. Trä, början av 1800-talet, 6 rum, 1 kök, 2 hallar. Omb. omkr. 1911. El, v, avl. Ekonomibyggn., trä, 1909. 4 hästar, 20 nötkr. — Lantbr. K. J. Alvar o. Gerda Olivia Andersson. Barn: Sture, Inga-Britta, Stig, Barbro, Sylve, Maiken.

Bild 4. Väversunda Postgård 10⁶, 10⁸, Skogsby 1², Lindhem, Väversunda: 1,2 km. fr. jvst. 2 ha. Tax. jord 8.000. Förvärvad 1925. Trä, 1926, 3 rum, 1 kök. El, cv. Ekonomibyggn., trä, 1930. 2 nötkr. Trädgård anlagd 1928. — Vagarb. Knut Alvar o. Ingrid Linnéa Johansson. Barn: Svea.

Bild 5. Väversunda Postgård 10⁷, Sofiero, Väversunda: 1.200 kvm. Tax. 8.800 (300, 8.500). Förvärvad 1939. Trä, revet., 1935, 2 läg., 3 rum, 2 kök, 2 hallar, käll. El, v, cv. — Vagarb. Carl Werner o. Eda Maria Stenlund. Barn: Folke.

Bild 6. Väversunda Skattegård, Jarlstorp, Väversunda: 1.000 kvm. Tax. 6.700 (200, 6.500). Förvärvad 1902. Trä, 1923, 2 läg., 3 rum, 2 kök, 1 hall. Rest. 1927. El. — Trafikbiläg. Karl Johan o. Hilda Lovisa Jarl. Barn: Einar, Signe, Gunnar, Aina, Karl-Gustaf.



Väversunda Norrgård är vackert belägen vid Tåkerns strand nära sockenkyrkan. Huvudbyggnaden uppfördes 1873 och ombyggdes 1911. I en annan äldre byggnad på samma gård föddes kemisten J. J. Berzelius.

Väversunda Norrgård 2¹, 6¹, 1² mfl, Väversunda:

292,5 ha, 80 tomt o. åker, 77 skogsmark, 7,5 äng o. bete. Tax. 202.400 (157.200, 45.200). Trä, revet., 1873, 14 rum, 1 kök, 2 hallar, käll. Omb. 1911. El, v, avl, cv, vv, badr. Bostadshus, trä, 1600-talet, 7 rum, 1 kök, 1 hall. Rest. 1938. El, v, avl, cv, vv, wc, badr. Mindre byggn., trä, omkr. 1850, 1 rum, 1 kök. Statarbost., trä, omkr. 1850, 4 rum, 2 kök. 2 arb.bostäder, trä, 1850, om vardera 2 rum, 1 kök. El, v, avl. 1 bost.hus, 1947, 3 rum, 1 kök, käll. El, v, wc, dusch. Ladug., gjut-hus, loge, lador, trä, 1894. Ladug., trä, 1600. 7 hästar, 60 nötkr.

Väversunda nämnes (enligt Ridderstad) 1365, då Bote Ragvaldsson skänkte 1 attung jord i Wänarsund till Alvastra kloster på villkor att han skulle erhålla livstidsunderhåll av klostret. Silvester i Waewersunda var fasteman år 1393. Med all sannolikhet uppstodo tvistigheter med anledning av Bote Ragvaldssons gåva, ty 1397 tilldömdes klostret av råfstetinget i Vadstena en attung Waeffwersunda, som klostret erhållit av Bote, dels som gåva, dels som betalning. Norrgården, som är vackert belägen vid Tåkerns strand nära kyrkan, ägdes tidigt av den gamla östgötasläkten Enander, som gjort stora insatser i socknens historia. Släkten härstammade från kyrkoherden Nicolaus Petri i Eneby och fick sitt namn efter denna socken. Av dennes söner var Samuel biskop i Linköping, Peder stamfader

för adliga ätten Enehjelm och Johannes kyrkoherde i Åby. Johannes Enanders son Isaac bosatte sig på Väversunda Norrgård. Han var löjtnant och avled enl. Ridderstad i Thorn 1703. Efter honom ägdes gården av hans son Daniel, likaledes löjtnant och död 1742, och sonen ryttmästaren Isaac Fredrik, död 1800. Den sistnämndes sonson Adolf Teodor Enander var bosatt på Charlottenborg. Hans dotter Ebba var gift med fanjunkaren Carl Magnus Pihlgren, som tillhörde Norrgårdens mest bemärkta ägare under senare hälften av 1800-talet. Denne Pihlgren och hans svärfader växlade om att förestå kommunalförvaltningen i socknen under 1860—80-talen. När den ene slutade, tog den andre vid, och så höllo de på i flera perioder. År 1886 avsade sig Pihlgren för sista gången ordförandeskapen i kommunalnämnd och kommunalstämma. Senare ägdes Norrgården och Södergården av tandläkaren Gust. Nelzén, som 1919 sålde egendomen till nuvarande ägaren.

I en 1600-talsbyggnad, som alltjämt finnes kvar och användes som bostadshus, föddes 1779 socknens störste son, kemisten Jöns Jakob Berzelius. En minnessten uppsattes över honom år 1879.

Ägare: Godsäg. Verner Theodor o. Elsa Maria Rise.



Bild 1. Väversunda Skattegård 1¹, Karlshem 1, Väversunda: 2,5 km. fr. jvst. 4 ha åker. Tax. jord 11.200. Förvärvad 1925. Trä, 1917, 4 rum, 1 kök, 1 hall, käll. El. Ekonomibyggn., trä, 1917. 1 häst, 2 nötkr. — Lantbr. Oskar Hjalmar o. Alma Johansson.

Bild 2—3. Väversunda Skattegård 1⁴, Alvastra: 25 ha, 9 åker, 16 skog m. m. Tax. 20.900 (18.400, 2.500). Förvärvad 1934. Trä, omkr. 1902, 4 rum, 1 kök, 1 hall. El. Byggn. (bild 3) trä, 1 rum, 1 kök. Rest. 1945. Ekonomibyggn., trä, omkr. 1870. 2 hästar, 8 nötkr. — Fru Hulda Josefina Carlsson, g. m. Teodor Ferdinand Carlsson (död). — Arr. Ernst Ludvig o. Maria Elisabeth Syrén. Barn: Inga, Eva, Kerstin.

Bild 4. Väversunda Skattegård 1⁵, Alvastra: 26,5 ha, 8,5 åker, 18 skog m.m. Tax. 21.300

(17.500, 3.800). Förvärvad 1947. 2 läg., 4 rum, 2 kök, 2 hallar. Rest. 1939. El, v, avl, cv. Byggn., trä, 2 rum, 1 kök. Ekonomibyggn., trä. 2 hästar, 7 nötkr. — Lantbr. Robert Sigurd o. Elvy Märta Linnéa Svensson, Barn: Kjell.

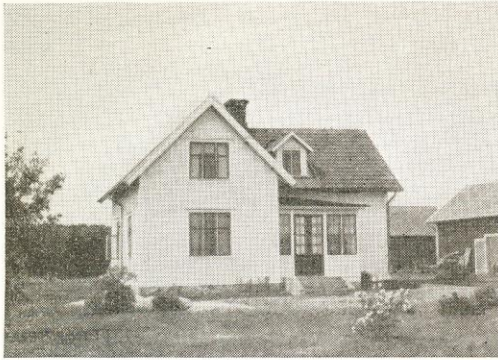
Bild 5. Väversunda Skattegård 1⁷, 1⁸, Eketorp, Väversunda: 2,5 km. fr. jvst. 2 ha åker. Tax. jord 7.000. Förvärvad 1936. Trä, omkr. 1860, 4 rum, 1 kök, 1 hall. Omb. 1918. El. Ekonomi- byggn., trä, omkr. 1880. 2 nötkr. — Lantbr. Karl Martin o. Josefina Matilda Viktoria Ekegren. Barn: Bengt.

Bild 6. Väversunda Skattegård 1¹², Skogslund, Alvastra: 1.495 kvm. Tax. 4.000 (300, 3.700). Förvärvad 1942. Trä, 1860, 2 rum, 1 kök. El. Trädgård anlagd 1942. — Fd lantbr. Frans Oskar Modig.



Bild 1. Väversunda Skattegård 4¹, Prästgården, Väversunda: 16 ha åker. Tax. 54.400 (35.600, 18.800). Trä, omkr. 1860, 6 rum, 1 kök, 1 hall, käll. El, v, avl, cv. Flygelbyggn., trä, 1860, 2 rum, 1 kök. Ekonomibyggn., trä, 1933. 4 hästar, 14 nötkr. — Pastoratet. — Arr. Gabriel o. Inga Gustafsson. Barn: Henry, Doris, Inger.

Bild 2. Väversunda Skattegård 5⁹, Skogslund, Alvastra: 5.000 kvm. Tax. 15.000 (1.000, 14.000). Släktgård fr. 1883. Trä, revet., 1918, 4 rum, 1 kök, 2 hallar, käll. El, v, avl, cv. Bostadshus, trä, 1883, 2 rum, 1 kök. — Fd posttj.man Anders Hjalmar o. Amanda Bergqvist.

Bild 3. Väversunda Skattegård 12⁴, 5², Karlsro 1, Alvastra: 8,5 ha, 6,5 åker. Tax. jord 13.600. Trä, 1925, 4 rum, 1 kök, 2 hallar. El. Ekonomibyggn., trä, 1900. 2 hästar, 5 nötkr. — Lantbr. Erik Torvald o. Elsa Augusta Falk.

Bild 4. Väversunda Södergård, Ostmossen, Väversunda: Tax. byggn. 3.000. Förvärvat 1916. Trä, 1875, 2 rum, 1 kök. Tillb. 1929. El. Ekonomibyggn., trä, 1940. — Läg.äg. Klas A. O. o. Edith Sofia Renström. Barn: Erik, Gustaf, Britta, Gösta.

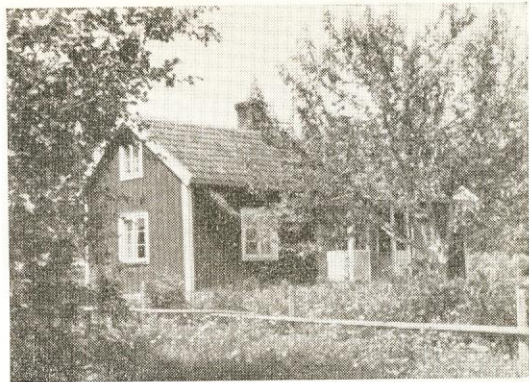
Bild 5. Väversunda Södergård 1¹, Sundstorp, Väversunda: 900 kvm. Tax. 5.500. Trä, början av 1800-talet, 2 rum, 1 kök, 1 hall. Omb. 1934. El, avl, cv. — Byggn.snick. Karl Erik o. Alma Maria Johansson.

Bild 6. Väversunda Södergård 2², Erikslund, Väversunda: 7.500 kvm. Tax. 7.000 (1.000, 6.000). Förvärvat 1938. Trä, 3 rum, 1 kök, 1 hall, käll. Omb. 1942. El, cv. Ekonomibyggn., trä. 2 nötkr. — Läg.äg. Erik K. o. Emma Albertina Pettersson. Barn: Ingrid, Majken, Sten, Birger, Elsa, Erland, Gerhard, Lilly, Aina, Kerstin.



Bild 1. Väversunda Södergård 6², Mio Nido, Väversunda: 600 m. fr. jvst. 9.800 kvm. Tax. 7.000 (2.000, 5.000). Förvärvad 1942. Trä, 1899, 4 rum, 1 kök. El. — Carl August Jonsson, g.m. Augusta Vilhelmina (död). — Hyresgäst ing. Karl Bergkvist.

Bild 2. Väversunda Södergård 6³, Trehörna, Väversunda: 588 kvm. Tax. 16.400 (400, 16.000). Förvärvad 1943. Trä, 1900, 5 rum, 1 kök, 1 hall. 1 affärslokal, kontor. El, v, avl. — Handl. Oscar o. Karin Carlsson. — Firma: Oscar Carlsson. Speceri- o. diverseaffär.

Bild 3. Väversunda Vitlockegård 5², Karlsro 2, Alvastra: 2 km. fr. jvst. 2.906 kvm. Tax. 6.600 (600, 6.000). Förvärvad 1936. Trä, 1904, 3 rum, 1 kök. El. Trädgård anlagd 1905. — Skomak. Fredrik Halvard o. Brita Frideborg Carlsson.

Bild 4—5. Väversunda Vitlockegård 5³, Väversunda: 1 km. fr. jvst. 15 ha, 12 åker. Tax. 25.200 (24.700, 500). Förvärvad 1912. Trä, 1920, 2 rum, 1 kök. El. Byggn. (bild 5), trä, 1747, 3 rum, 1 kök. Ekonomibyggn., 1850. 4 hästar, 9 nötkr. Trädgård anlagd 1922. — Lantbr. Karl August Staf.